தமிழரசு

16-6-1985 75 காசு

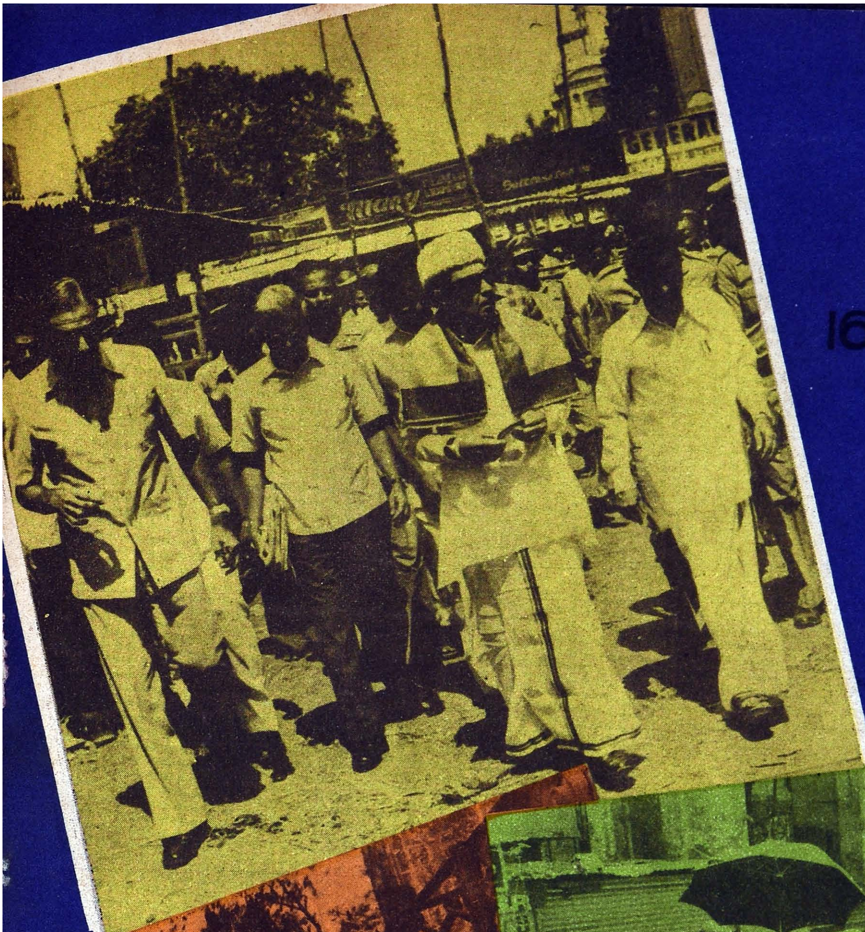

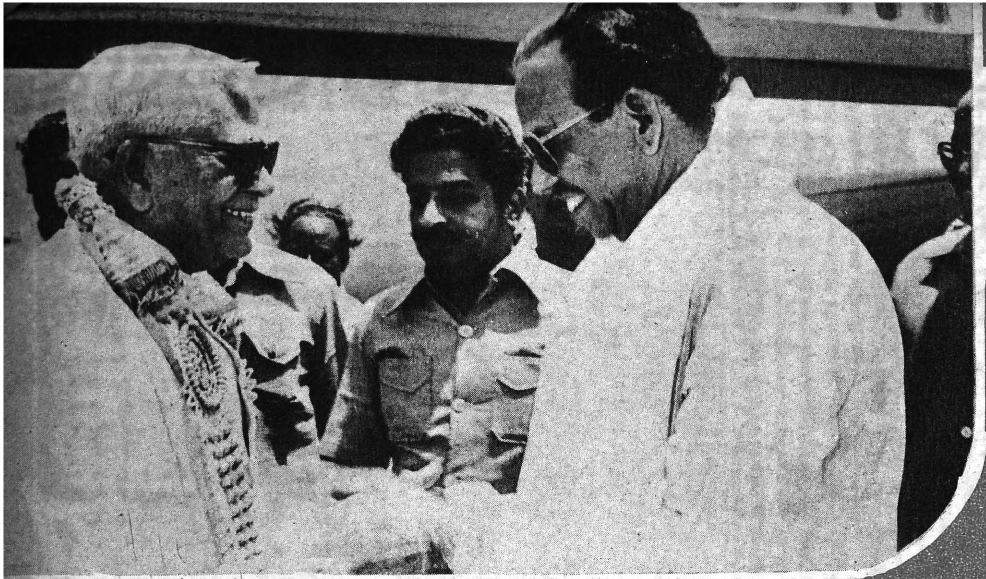

மேதகு இந்தியக் குடியரசுத் துணைத் தலைவர் திரு ஆர். வெங்கட்ராமன் அவர்கள் 30.5.85 அன்று காலை டெல்லியிலிருந்து சென்னை வந்து சேர்ந்தார். விமான நிலையத்தில் மாண்புமிகு நிதியமைச்சர் டாக்டர் நாவலர் இரா. நெடுஞ்செழியன் அவர்களும், அமைச்சர் பெருமக்களும் அவரை வரவேற்றார்கள்.

சென்னை அடையாறு புற்றுநோய் நிலையத்திலுள்ள சிகிச்சை ஆய்வுக்கூடக் கட்டடத்தை, மேதகு இந்தியக் குடியரசுத் துணைத் தலைவர் திரு ஆர். வெங்கட்ராமன் அவர்கள் 1.6.85 அன்று திறந்து வைத்தார். மாண்புமிகு மக்கள் நல்வாழ்வுத்துறை அமைச்சர் டாக்டர் எச். வி. ஹண்டே, மாண்புமிகு கூட்டுறவுத்துறை அமைச்சர் திரு வி.வி. சுவாமிநாதன் ஆகியோர் உடனிருக்கின்றனர்.

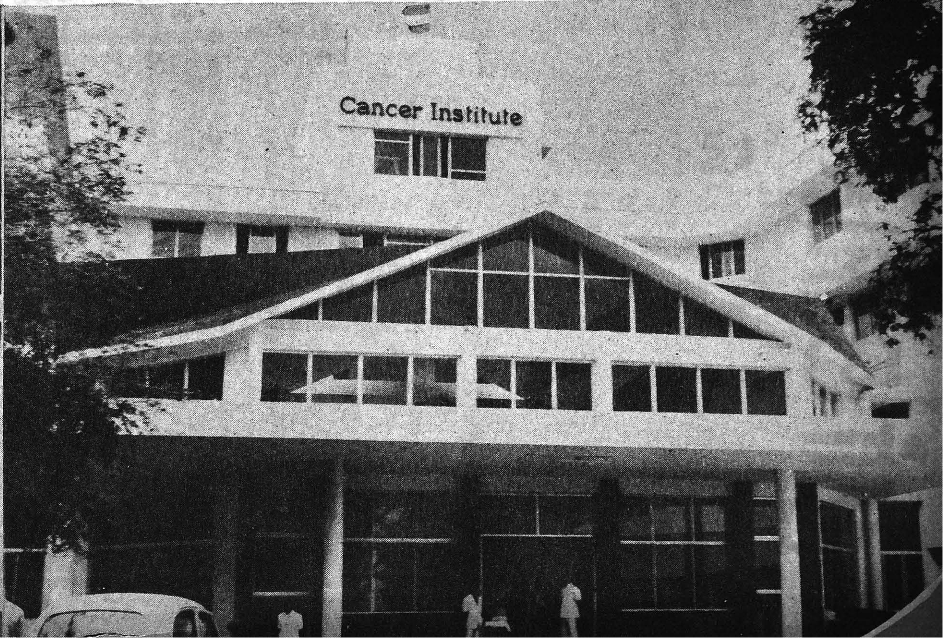

மூர் அங்காடியில் தீ விபத்து முதல்வர் எடுத்த துரித நடவடிக்கை

முதல் அட்டை சொல்லும் செய்தி

வரலாற்றுச் சிறப்பு மிக்க சென்னை மூர் அங்காடி தீப் பிழம்புகளுக்கு ஆளாகி பெருத்த சேதமுற்றது நமக்கெல்லாம் வேதனை தரும் செய்தியாகும்.

29.5.85 புதன் நள்ளிரவில் மூர் அங்காடியில் தீ மூண்டது, இத் தீ விபத்தில் பிளாஸ்டிக் கடைகள், புத்தகக் கடைகள், பொம்மைக் கடைகள், காலணி, தோல், தொப்பிக் கடைகள் முதலானவை அடியோடு எரிந்து போயின.

தீயை அணைப்பதில் 20க்கும் மேற்பட்ட தீயணைக்கும் என்ஜின்கள் விரைந்து வந்து தீயை அணைக்கும் பணியில் ஈடுபட்டன. 'ஸ்னார்கல்' என்னும் நவீன தீயணைக்கும் இயந்திரமும் இப்பணியில் ஈடுபடுத்தப்பட்டது.

இந்தத் தீ விபத்தில் ரூ.10 கோடிக்குச் சேதம் ஏற்பட்டிருக்கும் என்று மதிப்பிடப்பட்டுள்ளது. மூர் அங்காடிப் பகுதியில் எரிந்து கிடந்த மாதிரிகளை எடுத்து, தடய பரிசோதனைக்காகப் போலீசார் அனுப்பி வைத்திருக்கிறார்கள்.

'இந்தத் தீ விபத்து தொடர்பாக வழக்கு ஒன்றைப் பதிவு செய்து விசாரணை நடத்தி வருகிறோம்' என்று காவல்துறை ஆணையாளர் திரு எஸ்.ஸ்ரீபால் செய்தியாளர்களிடம் தெரிவித்தார்.

மாண்புமிகு முதல்வர் டாக்டர் எம்.ஜி.ஆர். அவர்கள் 1.6.85 அன்று மூர் அங்காடிக்குச் சென்று எரிந்து . போன கடைகளைப் பார்வையிட்டார். அப்போது சில வியாபாரிகள் மனுக்களைக் கொடுத்தனர். சில பெண்கள் மாண்புமிகு முதல்வர் அவர்களின் காலில் விழுந்து கதறி அழுதனர். அவர்களைப் பார்த்து அவர் கண்கலங்கினார். கடைகளை இழந்து தவிக்கும் வியாபாரிகளுக்கு ஆறுதல் கூறினார். மூர் அங்காடி வியாபாரிகளின் துயரைப் போக்க, சில அவசர நடவடிக்கைகளை உடனடியாக மேற்கொண்டார்.

இதுபற்றி, தமிழக அரசு தலைமைச் செயலாளர் திரு டி.வி. அந்தோணி, இ.ஆ.ப. செய்தியாளர்களிடம் கூறியதாவது:

''சென்னையில் தீபிடித்த மூர் அங்காடிப் பகுதிகளை முதல் அமைச்சர் திரு எம்.ஜி.ஆர்.

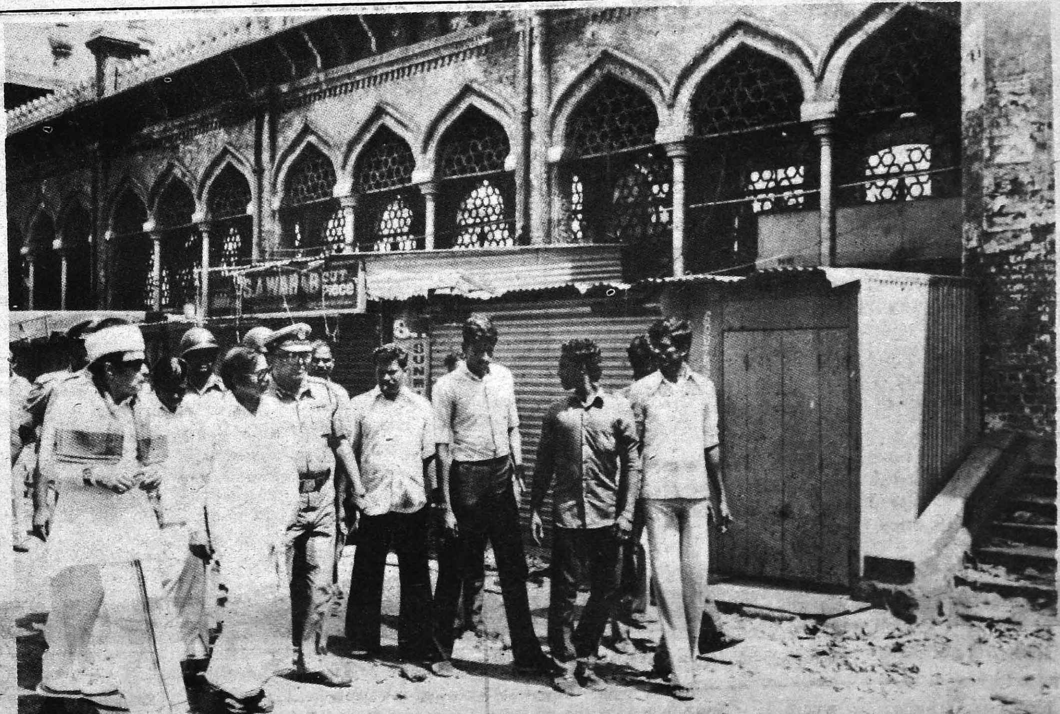

இதன் வயது 87

1898 ஆம்ஆண்டு திட்டமிடப்பட்டு 1900ஆம் ஆண்டில் சென்னையில் கட்டி முடிக்கப்பட்ட மூர் அங்காடி பிரிட்டிஷ் இந்திய சாம்ராஜ்யத்தின் மிகப் பெரிய அங்காடிகளில் ஒன்றாகத் திகழ்ந்தது. அதற்கு முன் இந்த இடம் 'குஜிலி பஜார்' என்று வழங்கப்பட்டது.

மூர் அங்காடிக்கான வடிவமைப்பைத் தயாரித்தவர் ஆர். இ.எல்லீஸ் என்னும் ஆங்கிலேயரானவர். கர்னல் சர் ஜார்ஜ் என்பவர் சென்னை மாநகராட்சியின் தலைவராக இருந்தபோது பிராட்வே பகுதியில் இருந்த அங்காடிக்குப் பதிலாக இந்த அங்காடியைக் கட்டினார். அவரது பெயராலேயே இந்த அங்காடி வழங்கப்பட்டது. சென்னை ஆளுநராக இருந்த சர் ஆர்தர் ஹாவ்லக் இந்த அங்காடியை 1900ல் திறந்து வைத்தார்.

மூர் அங்காடி விரைவிலேயே புகழ் பெற்றது. தமிழ்நாட்டின் பல பகுதிகளிலிருந்தும் சென்னை வருபவர்கள் அனைவரும் இதைச் சுற்றிப் பார்க்கும் வழக்கத்தைக் கொண்டிருந்தனர். அந்தக்காலத்தில் இந்த அங்காடியில் இங்கிலாந்தில் செய்யப்பட்ட பொருட்கள் ஏகமாக விற்கப்பட்டன. விதவிதமான பொம்மைகள், மூன்று சக்கர சைக்கிள்கள், சாவி கொடுத்தால் ஓடக்கூடிய ரயில் பொம்மைகள் ஆகியவற்றை இங்கு வாங்கிச் செல்வதைப் பெருமையாகச் சொல்லிக் கொள்ளும் பழக்கம் இருந்தது.

விளையாட்டுச் சாமான்கள் மட்டுமல்லாமல் ஏராளமான புத்தகங்களும் இங்குவிற்கப்பட்டன. பழைய புத்தகங்களை வாங்கும் கடைகளும் இருந்தன. 100 ஆண்டுப் பழமை வாய்ந்த அரிய புத்தகங்கள் இங்குள்ள கடைகளில் கிடைக்கும் என்ற நம்பிக்கையோடு வாங்க வருபவர்கள் அதிகரித்துக் கொண்டே வந்தனர். ஆங்கிலம், தமிழ், கன்னடம், தெலுங்கு, மலையாளம், சமஸ்கிருதம், துளு, மராத்தி, கொங்கணி, அரபு மொழிப் புத்தகங்கள் இங்குக் கிடைத்துவந்தன. இதன் காரணமாகப் பல்வேறு மாநிலங்களிலிருந்து சென்னைக்கு வருபவர்களும் மூர் அங்காடி சென்று புத்தகங்கள் வாங்கினர். இந்த அரிய கருவூலங்களையெல்லாம் தீப்பிழம்பு விழுங்கிவிட்டது.

சுற்றிப் பார்த்தார். அவருடன் சட்ட அமைச்சர் பொன்னையன், ஆதிதிராவிட நல அமைச்சர் அருணாசலம் ஆகியோர் சென்றார்கள். நான், சென்னை மாநகராட்சித் தனி அலுவலர் திரு மாதவ சர்மா, ஆணையாளர் திரு கே. மலைச்சாமி, தென் வட்டார ஸ்டேட் வங்கித் தலைமை மேலாளர் மற்றும் அரசு அலுவலர்களும் சென்று பார்த்தோம்.

''மருந்து ஆய்வுத்துறை இயக்குநரும் அங்கு வந்து தீ பிடித்ததற்கான காரணங்களை முதலமைச்சரிடம் விளக்கினார்.

''மூர் அங்காடிப் பகுதியில் கடைகள் வைத்திருந்தவர்கள், அதில் இருந்த வேலையாட்களின் பிரதிநிதிகளையும் முதலமைச்சர் சந்தித்துப் பேசினார்.

''கடைகளை இழந்த 857 பேர், அதில் வேலை செய்தவர்கள் ஆகியோருக்கும் தீயினால் சொத்தை இழந்து வருமான வாய்ப்புகளை இழந்து இருப்பவர்களுக்கும் முதலமைச்சர் திரு எம்.ஜி.ஆர். ஆழ்ந்த அனுதாபத்தைத் தெரிவித்தார். முதலமைச்சர் அங்கிருந்து வடக்கில் உள்ள அல்லிக்குளம் பகுதி, கண்ணப்பர் திடல் மற்றும் அதையொட்டியுள்ள பகுதிகளையும் சுற்றிப் பார்த்தார். அங்கிருந்து தலைமைச் செயலகத்துக்கு வந்து அலுவலர்களையும், அமைச்சர்களையும் அழைத்துப் பேசினார்.

''மூர் அங்காடியில் கடைகள் வைத்து இருந்த 857 பேர்களுக்கும் இனிமேல் அல்லிக்குளம் பகுதியில்தான் நிரந்தரக் கட்டடம் அமைய வேண்டும். அந்தப் பகுதியில்தான் தற்காலிகக் கடைகளும் அமைய வேண்டும் என்று முதலமைச்சர் முடிவு செய்திருக்கிறார்.

''இந்த முடிவு எடுத்ததற்குக் காரணம், வரப்போகும் அல்லிக்குளக் கடைகள் பூங்கா ரெயில் நிலையத்துக்கும், மத்திய ரெயில் நிலையத்துக்கும் ஒட்டினாற்போல இருப்பதால் அவர்களுக்கு வியாபாரம் நன்றாக நடக்கும் என்பதோடு, கடைச் சொந்தக்காரர்

களில் பெரும்பாலோரின் விருப்பத்திற்கேற்பத் தான் இந்த முடிவு எடுக்கப்பட்டிருக்கிறது.

''தற்போது மிஞ்சி இருக்கும் மூர் அங்காடிக்கட்டடமும், பொதுப்பணித் தலைமைப் பொறியாளர் கருத்துப்படி, திரும்பக் கட்ட இயலாத அளவுக்கு அபாயகரமாக இருக்கிறது. அதையொட்டி இருக்கும் கடைகளும் இந்தத் தீயினால் பெரிதும் பாதிக்கப்பட்டு இருக்கின்றன. இந்தச் சூழ்நிலையில் மூர் அங்காடிப் பகுதி முழுவதையுமே உடனே தரைமட்டமாக இடித்துத் தள்ளிவிட்டு, அந்தக் கல்லையும் மண்ணையும் போட்டு அல்லிக் குளத்தில் நிரப்புவது என்று முதல் அமைச்சர் திரு எம்.ஜி.ஆர். முடிவு செய்திருக்கிறார்.

''ரெயில்வே துறையைக் கலந்து கொண்டு சென்னை மாநகராட்சியினர் இடிக்கும் வேலையை உடனே தொடங்கிவிடுவார்கள். அல்லிக் குளத்தை நிரப்பிய பிறகு, அதன் அமைப்புகளைப்படம் வரைந்து எடுத்து அந்த 857 கடைக்காரர்களுக்கும் தற்காலிகக் கடைகள் கட்டும் வேலை எடுத்துக் கொள்ளப்படும்.

''சென்னை மாநகராட்சியினர் இந்த வேலைகளைச் செய்து முடித்து தற்காலிகக் கடைகளை எவ்வளவு முடியுமோ அவ்வளவு விரைவில் கிடைக்க ஏற்பாடு செய்வார்கள். இடித்துக் காலிசெய்யப்பட்ட மூர் அங்காடிப் பகுதி ஏற்கெனவே ஒப்புக் கொண்டபடி நகர்ப்புற மின்சார ரெயில் விரிவாக்கத்துக்காக ரெயில்வே துறையிடம் ஒப்படைக்கப்படும்.

''ஏற்கெனவே ரெயில்வேயிடம் ஒப்படைக்கப்பட்ட நிலத்தின் ஒரு பகுதியில் ஒரு பேருந்து நிலையத்தை அமைத்து ரெயிலில் இருந்து வரும் பயணிகளுக்கு வசதி செய்ய மாநில அரசு தீர்மானித்துள்ளது. மூர் அங்காடியை ஒட்டியுள்ள இடத்தை சாலையின் இருபுறத்திலோ அல்லது அல்லிக்குளப் பகுதியிலோ அல்லது தந்தை பெரியார் நெடுஞ்சாலையிலோ யாரும் தற்காலிகக் கடைகள் போட விடாமல் மாநகராட்சியினர் கடுமையான நடவடிக்கை எடுப்பார்கள்.

''தங்கள் சரக்குகளையும் இழந்து வருமானத்துக்குமுழுவதும் வழியில்லாமல் இந்தத் தீயினால் பாதிக்கப்பட்ட ஏழைக் கடைக்காரர்களின் மன வேதனையைக் கண்டு மனம் உருகி, அந்த 857 பேருக்கும் உதவிப்பணமாக தலா ரூ. 2000 கொடுக்க வேண்டும் என்று முதல் அமைச்சர் திரு எம்.ஜி.ஆர். உத்தரவிட்டிருக்கிறார்.

''தமிழக அரசின் நிதி நிறுவனங்கள் துறைச் செயலாளரையும் அழைத்து பாதிக்கப்பட்ட கடைக்காரர்களுக்கு வங்கிகளிடம் கடன் கிடைக்க வழிசெய்யும்படி சொல்லி உள்ளார். மற்ற வங்கிகளும் தங்களிடம் ஏற்கெனவே கணக்கு வைத்துள்ளவர்களுக்குக் கடன் கொடுக்கும்படி நிதி நிறுவனங்களுக்குத் துறைச் செயலாளர் ஏற்பாடு செய்வார்.''

மூர் அங்காடிப் பகுதியை மாண்புமிகு தமிழக முதல்வர் டாக்டர் எம்.ஜி.ஆர். அவர்கள் சுற்றிப் பார்த்து, உடனடியாக நிவாரணத் தொகையாக ஒவ்வொரு கடைக்காரருக்கும் தலா ரூபாய் இரண்டாயிரம் அளித்தமைக்கு, வியாபாரிகள் சார்பில் நன்றி தெரிவிக்கப்பட்டுள்ளது.

தமிழ்நாட்டில் குடியரசுத் துணைத் தலைவர்

மேதகு இந்தியக் குடியரசுத் துணைத் தலைவர் திரு ஆர். வெங்கட்ராமன் அவர்கள் 30.5.85 அன்று விமானப்படை தனி விமானம் மூலம் சென்னை வந்து சேர்ந்தார்.

மாண்புமிகு நிதியமைச்சர் நாவலர் டாக்டர் இரா.நெடுஞ்செழியன் அவர்களும், அமைச்சர் பெருமக்களும் அவரை அன்புடன் வரவேற்றார்கள்.

அன்று மாலை சென்னை பம்மலில் உள்ள வித்தியாலயா வளாகத்தில்ஸ்ரீசந்திரசேகரேந்திரசரஸ்வதி கட்டடத்தைத் திறந்துவைத்தும், ரூ. 25 இலட்சம்மதிப்புள்ள ஸ்ரீசங்கர சுகாதார மையக் கட்டடத்துக்கான அடிக்கல்லை நாட்டிவைத்தும் மேதகு இந்தியக் குடியரசுத் துணைத் தலைவர் திரு ஆர்.வெங்கட்ராமன் அவர்கள் பேசினார்.

''உலகில் வேறெந்த நாட்டு மருத்துவர்களைக் காட்டிலும் இந்தியாவில் தான்நோயாளிகளை மிகப் பரிவுடன் கவனித்துச் சிகிச்சை அளிக்கும் டாக்டர்கள் உள்ளனர். வெளிநாட்டு மருத்துவர்களைப் போல ஒரு நோயாளிக்குச் சிகிச்சை அளித்தால் எவ்வளவு பணம் வரும் என்று கணக்குப்பார்க்கும் மனோபாவம் இந்திய மருத்துவர்களுக்கு இல்லை. அதற்கு உதாரணமாக டாக்டர் ரங்காச்சாரி, டாக்டர் குருசாமி ஆகியோரைக் குறிப்பிடலாம்'' என்றார்.

மாண்புமிகு மக்கள் நல்வாழ்வுத்துறை அமைச்சர் டாக்டர் எச். வி. ஹண்டே அவர்கள், மாண்புமிகு கைத்தறித்துறை அமைச்சர் திரு.வி.வி. சுவாமிநாதன் அவர்கள், மாநில அவை உறுப்பினர் திரு ஆர்.மோகனரங்கம், சட்டப்பேரவை உறுப்பினர் திரு எல்லராஜமாணிக்கம், தொழிற்சங்கத் தலைவர் திரு டி. வி. ஆனந்தன், செங்கல்பட்டு மாவட்ட ஆட்சித் தலைவர் திரு கே.ஏ.மாத்யூ ஆகியோர் பேசினர்.

ஸ்ரீ சங்கர வித்யாலயா செயலாளர் திரு எஸ். விசுவநாதன் பேசுகையில், ''மூன்று லட்ச ரூபாய் செலவில் கட்டப்பட்ட இந்தப் பள்ளியில் மொத்தம் 550 மாணவர்கள் ஏழாவது வகுப்பு வரை பயிலுகிறார்கள். தமிழ், ஆங்கிலம், சமஸ்கிருதம், இந்தி ஆகிய மொழிகள் கற்பிக்கப்படுகின்றன'' என்றார்.

அன்று இரவு, சென்னையை அடுத்த மாங்காட்டில் உள்ள அருள்மிகு காமாட்சி அம்மன் கோவில் அர்த்தமேரு ஸ்ரீசக்கரத்துக்குப் புதிய வெள்ளிக் கவசம் அணிவிக்கும் விழாவில் மேதகு குடியரசுத் துணைத் தலைவர் திரு ஆர்.வெங்கட்ராமன் அவர்கள் கலந்து கொண்டு பேசினார். அப்போது அவர், கோவில்களில் இதுபோன்ற சிறப்பான பணிகளைச் செய்வதுடன் மட்டும் நின்றுவிடாமல், ஆன்மீகத்துறையை வளர்க்கவும் நடவடிக்கைகளை மேற்கொள்ள வேண்டும்'' என்று கேட்டுக் கொண்டார்.

மூன்று இலட்ச ரூபாய் செலவில் 64 கிலோ எடை வெள்ளியில் உருவாக்கப்பட்ட இந்த வெள்ளிக் கவசத்தை, இந்துசமய அறநிலையத்துறை ஆணையர் திரு கு.ஆளுடையப்பிள்ளை பெற்றுக்கொண்டார்.

மாண்புமிகு மக்கள் நல்வாழ்வுத்துறை அமைச்சர் டாக்டர் எச்.வி.ஹண்டே அவர்கள், அறங்காவலர் திரு மணலி ராமகிருஷ்

இரண்டாம் அட்டை சொல்லும் செய்தி

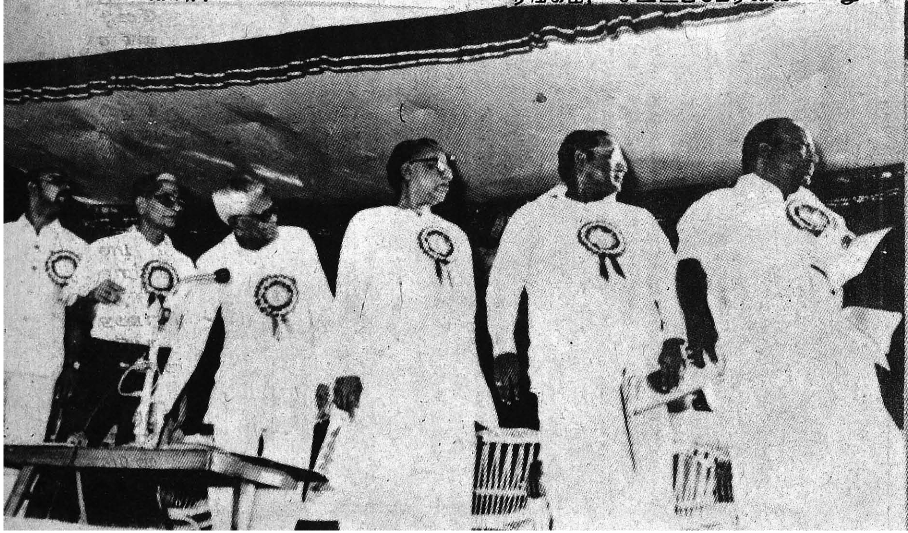

னன், சட்டப்பேரவை இ.காங்கிரஸ் துணைத்தலைவர் திருமதி டி.யசோதா, திரு சிவகணேசன் ஆகியோர் பேசினர்.

சென்னை அடையாறு புற்று நோய் மருத்துவமனையில்,நோய் கண்டறியும் ஆராய்ச்சிப் பிரிவுக் கட்டடத்தை 1.6.85 அன்று மேதகு குடியரசுத் துணைத்தலைவர் திரு ஆர்.வெங்கட்ராமன் அவர்கள் திறந்து வைத்தார்.

அப்போது அவர் பேசுகையில், ''சமூக சேவைத் திட்டங்கள் எல்லாவற்றையும் அரசாங்கமே ஏற்று நடத்துவது இயலாத காரியம். தொண்டு நிறுவனங்கள் மக்களின் நல்லெண்ணத்தையும், உதவியையும் பெற்று இவற்றை நிறைவேற்ற வேண்டும்'' என்று கேட்டுக்கொண்டார்.

மாண்புமிகு மக்கள் நல்வாழ்வுத்துறை அமைச்சர் டாக்டர் எச்.வி.ஹண்டே அவர்கள் விழாவிற்குத் தலைமை வகித்தார். புற்றுநோய் ஆராய்ச்சி நிலைய இயக்குநர் டாக்டர் வி.சாந்தா அறிக்கை படித்தார்.

மேதகு இந்தியக் குடியரசுத் துணைத் தலைவர் திரு ஆர். வெங்கட்ராமன் அவர்கள் 30-5-1985 அன்று மாங்காடு காமாட்சி அம்மன் கோவிலில் வெள்ளிக் கலசத்தை வழங்குகிறார். அருகில் மாண்புமிகு நல்வாழ்வுத்துறை அமைச்சர் டாக்டர் எச்.வி. ஹண்டே அவர்கள்.

அன்று சென்னை வள்ளுவர் கோட்டத்தில் நடந்த தமிழ்நாடு பொறியியல் சங்கப் (பொதுப்பணித்துறை) பவளவிழா நிகழ்ச்சிகளை மேதகு குடியரசுத்துணைத் தலைவர் அவர்கள் தொடங்கி வைத்தார்.

அப்போது அவர் பேசுகையில், ''ஒரு பொறுப்புக்கு ஒருவரை நியமிக்கும்போது, அதற்கான தேவைகளைப் பார்த்து அதற்கேற்ப நியமிக்க வேண்டுமேயல்லாது, விண்ணப்பதாரரின்த்கல்வி தேர்வுகளை அடிப்படையாகக் கொண்டு நியமிக்கக்கூடாது'' என்றார்.

பிறகு, பவளவிழா மலரை மேதகு குடியரசுத் துணைத்தலைவர் அவர்கள் வெளியிட,அதனை மாண்புமிகு மேலவைத் தலைவர் சிலம்புச்செல்வர் டாக்டர் ம. பொ. சிவஞானம் அவர்கள் பெற்றுக் கொண்டார்.

விழாவில் திரு சி.ப.சண்முகம், திரு.ஆர்.டி.குல்கர்ணி, திரு எம். ராகவன், திரு ஆர்.வெங்கடசுப்பு, திரு பி.சீனிவாசன், திரு. எஸ்.சி.சி. அந்தோணிப்பிள்ளை, மாண்புமிகு மத்திய மகளிர் மற்றும் சமூக நலத்துறை அமைச்சர் திருமதி மரகதம் சந்திரசேகர், மேகாலயா மாநில மாண்புமிகு நிதியமைச்சர் திரு டி.டி.அபரங், மாண்புமிகு மக்கள் நல்வாழ்வுத் துறை அமைச்சர் டாக்டர் எச்.வி ஹண்டே, மாண்புமிகு வீட்டு வசதித்துறை அமைச்சர் திரு.ந. நல்லுசாமி ஆகியோர் மாநாட்டில் கலந்துகொண்டனர்.

சென்னை அருகில் பாடியில் உள்ள லூகாஸ் டி.வி.எஸ்.கம்பெனியில் மிக அதிகமான அளவு கருத்தடை அறுவைச் சிகிச்சைகள் நடத்தப் பெற்றதைப் பாராட்டி மேதகு குடியரசுத் துணைத் தலைவர் அவர்கள், அந்தக் கம்பெனியின் நிர்வாக இயக்குநர் திரு.எஸ்.எஸ்.சுந்தரேசனிடம் எப்.ஐ.சி.சி.ஐ.விருதை வழங்கினார்.

மேதகு குடியரசுத் துணைத் தலைவர் அவர்கள் 2.6.85 அன்று புதுடெல்லி திரும்பினார்.

மாண்புமிகு நிதியமைச்சர் நாவலர் டாக்டர் இரா. நெடுஞ்செழியன், மாண்புமிகு அமைச்சர்கள் திரு. க. இராசாராம், திரு எஸ். திருநாவுக்கரசு, திரு.வி.வி. சுவாமிநாதன் மற்றும் தலைமைச் செயலர் திரு டி.வி.அந்தோணி இ.ஆ.ப. ஆகியோர் அன்புடன் வழியனுப்பி வைத்தனர்.

தமிழகத்தில் குடும்ப நலத்திட்டம்

மாண்புமிகு மக்கள் நல்வாழ்வுத்துறை அமைச்சர்

டாக்டர் எச். வி. ஹண்டே

இந்தியா போன்ற வளர்ச்சி பெற்றுவரும் நாட்டிற்குக் குடும்ப நலத் திட்டம் அத்தியாவசியம் என்பதை உணராமல் இருக்க முடியாது. குடும்ப நலத் திட்டத்தை வெற்றிகரம் ஆகவும் பலன் தரத்தக்கதாகவும் செயல்படுத்துவதில் தமிழ்நாடு முன்னோடியாக உள்ளது.

1985-86ஆம் ஆண்டுக்கான விளம்பர உத்தி

1985-86ம் ஆண்டில் புதுமையான குடும்ப நல விளம்பர உத்திகளை அடிப்படையாகக் கொண்டு குடும்ப நலத் திட்டம் செயல்படுத்தப்படும். விவசாயிகள், அரசு ஊழியர்கள், தொழிலாளர்கள், தாய்மார்கள் முதலிய குறிப்பிட்ட பல்வேறு வாழ்க்கை முறையிலுள்ள-சமுதாயத்திற்குஏற்றாற்போல குடும்ப நல மக்கள் தொடர்பு உத்திகள் செயல்படுத்தப்படும். அந்தந்தக் குழுவினருக்கு விளங்கும் வகையிலானதும், மன நிறைவளிக்கத்தக்கதுமான குடும்ப நலச் செய்திகள் தந்து ஊக்குவிக்கப்பட இருப்பதே அந்த புதிய உத்தியாகும். இப்புதிய விளம்பர உத்திகளின் அடிப்படையில் விரிவான திட்டங்கள் தயாரிக்கப்பட்டு வருகின்றன.

முதல் கட்டமாக, இப்புதியஅணுகுமுறைப்படி பத்துத் திரைப்படங்கள் தயாரிக்கப்பட்டு வருகின்றன. குடும்ப நலத் திட்டக் கருத்துக்கள் அடங்கிய செய்திகளைப் பரப்புவதில் வேளாண்மைத்துறை, போக்குவரத்துத் துறை முதலிய எல்லாத் துறைகளும் ஈடுபட்டுள்ளன.

விரிவாக்கப்பணிகள்

குடும்பநலத் திட்டம் ஏற்பதற்கான கருத்தடை முறைகள் பற்றியும், பல்வேறு குடும்ப நல நடவடிக்கைகள் குறித்தும் புத்தகம் ஒன்று தயாரிக்கப்பட்டு, குடும்ப நல விரிவாக்கப் பணியாளர்களுக்கு வழிகாட்டி நூல் ஆக வழங்கப்பட இருக்கிறது.

தகுதி வாய்ந்த தம்பதியர் குறித்த பதிவேடுகளில் பதிவு செய்யும் பணிகளை இவ்வாண்டு முழுமையாக்க எல்லா முயற்சிகளும் மேற்கொள்ளப்படும்.

தாய்-சேய்ப் பணிகளுடன் குடும்ப நலத்திட்ட ஒருங்கிணைப்பு

குடும்ப நலத்திட்டம் ஒரு நல வாழ்வுத் திட்டம் என்ற நிலையை உருவாக்க, பல்வேறு குழந்தைகள் நலத் திட்டங்களையும் குடும்ப நலத் திட்டத்துடன் ஒருங்கிணைத்துச் செயல்படுத்துவதற்குத் திட்டம் தயாரிக்கப்பட்டு வருகிறது. இந்த அடிப்படையிலேயே 1985-86க்கான கருத்தடை வளையம் பொருத்தும் திட்டமும் வலியுறுத்தப்படுகிறது. காரணம் கருத்தடை வளையம் பொருத்தும் திட்டம், குழந்தைகளைத் தக்க இடைவெளியில் பெற்றுக் கொள்ள உதவுகிறது. இதனால், பிறக்கும் குழந்தைகளை நல்ல உடல் நலத்துடனும், எல்லா வாய்ப்பு வசதிகளுடனும் வளர்க்க முடியும். தாய்மார்களுக்கும் குழந்தைகளுக்கும் முழுமையாகத் தடுப்பு மருந்துகள் வழங்கவும் நல வாழ்வுச் சேவைகள் கிடைக்கச் செய்யவும்எல்லா நடவடிக்கைகளும் எடுக்கப்படும்.

மரபு மருத்துவத் தாய்மார்கள் பயிற்சி

இந்த வகையில் மரபு மருத்துவத் தாய்மார்கள் பயிற்சித் திட்டமும் செயல்படுத்தப்பட்டு வருகிறது. இன்றும் கூட கிராமப்புறங்களில் பரம்பரையாகச் சில தாய்மார்கள் பிரசவம் பார்க்கும் பணிகளில் ஈடுபட்டு வருகின்றனர். இத்தாய்மார்களுக்குப் பிரசவம் பார்ப்பதில் முறையான பயிற்சி அளிக்க ஏற்பாடு செய்யப்பட்டுள்ளது. தமிழ்நாட்டில் இதுவரை மரபு மருத்துவத் தாய்மார்கள் 31744 பேருக்குப்பயிற்சி அளிக்கப்பட்டுள்ளது. நடப்பு ஆண்டில் ஆயிரம் தாய்மார்களுக்குப் பயிற்சி அளிக்கப்படும். அவர்களுக்குரிய உபகரணங்களும் வழங்கப்படும்.

குடும்ப நலத்திட்ட நிலையங்களில் வசதிகளைப் பெருக்குதல்

நகர்ப்புறங்களிலும் கிராமப்புறங்களிலும் உள்ள மருத்துவ மனைகளும், சிறந்த குடும்ப நலச் சேவைப்பணிகளை வழங்கும் நிலையை உருவாக்க, பலநோக்குச் செயல்முறைத் திட்டம் வகுக்கப்பட்டு வருகிறது. மருத்துவப் பணிகளுக்குத் தேவையான கருவிகள், மேஜை நாற்காலி, துணி முதலானவை வழங்குவதும்

இதில் அடங்கும். இந்த நிலையங்களுக்கு வானொலிப் பெட்டி, தொலைக்காட்சிப் பெட்டி ஆகியவற்றை நன்கொடையாக வழங்கத் தனியார் நிறுவனங்கள் முன் வந்துள்ளன. இத்திட்டம் படிப்படியாகச் செயல் படுத்தப்படும்.

முதல் நடவடிக்கையாக 'லேப்ராஸ்க் கோபிக்' கருவிகள் இல்லாத தாலுகா மருத்துவ மனைகள், பிற மருத்துவமனைகள் ஒவ்வொன்றிற்கும் ஒரு 'லேப்ராஸ்கோப்பிக்' கருவி வழங்கத் திட்டமிடப்பட்டுள்ளது. இக் கருவிகளை வழங்குவதின் மூலம் தாலுகா மருத்துவமனைகளும், பிற மருத்துவமனைகளும் 'முகாம்' காலங்களில் மட்டுமே இவ் வகைச் சிகிச்சை செய்ய இயலும் என்ற நிலை மாறி, ஆண்டு முழுவதும் தொடர்ந்து இச் சிகிச்சை செய்வதற்கான வசதி ஏற்படும்.

மாநிலத்தின் வெவ்வேறு இடங்களிலுள்ள மருத்துவமனைகளுக்கு இதுவரை 96 'லேப்ராஸ்கோப்பிக்' கருவிகள் வழங்கப்பட்டுள்ளன மாநிலம் முழுவதும் உள்ள வேறு பல நிலையங்களுக்கும் இன்று 140 லேப்ராஸ்கோப்பிக் கருவிகள் வழங்கப்படுகின்றன. இவற்றில் 50 கருவிகளை மத்திய அரசு நேரடியாக வழங்குகிறது. ஏனையவற்றைத் தமிழக அரசு விலைக்கு வாங்கியுள்ளது. ஒரு கருவியின் விலை சுமார் ரூ. 57,000 ஆகும். இன்று வழங்கப்படும் 140 கருவிகளின் மொத்த விலை கிட்டத்தட்ட ரூ.79 இலட்சமாகும். நடப்பாண்டில் திட்ட நிறைவேற்றத்திற்குஇது மிகுந்த ஊக்கம் அளிக்கும் என நம்பப்படுகிறது ஒரு சில நிமிடங்களிலேயே லேப்ராஸ்கோப்பிக் முறையில் குடும்பநல நிரந்தரச் சிகிச்சை செய்து முடிக்கப்படுகிறது. போதுமான மருத்துவக் கவனிப்பு கிடைக்கும் என்பது உறுதியானால் இவ்வகையில் சிகிச்சை பெற்றவர் உடனே வீடு திரும்பலாம்.

தற்போது லேபராஸ்கோப்பிக் சிகிச்சை முறைக்குரிய பயிற்சி நிலையங்கள் தமிழகத்தில் மூன்றுதான் உள்ளன. இவற்றை அதிகரிக்க ஆவன செய்யப்பட்டு வருகிறது.

ஐந்தாண்டுகளுக்கு முன்பெல்லாம் இந்த சிகிச்சை முறையை அறிந்து கொள்வதற்காக நமது டாக்டர்கள் பம்பாய்க்கு அனுப்பப்பட்டு வந்தார்கள்.

பயிற்சி பெறும் டாக்டர்களின் எண்ணிக்கையையும் அதிகரிக்க முயன்று வருகிறோம். இன்றைய நிலையில் இந்தப் பயிற்சி பெற்ற டாக்டர்கள் 200 பேர் இருக்கின்றனர்.

ஏனைய நாடுகளில் எல்லாம் குடும்ப நலத் திட்டத்தைப் பொதுமக்களே உணர்ந்து கடைப்பிடித்து வருகிறார்கள். நமது நாட்டில்தான் இந்தத் திட்டம், குடும்பநலத்துறையால் செயல்படுத்தப்பட வேண்டியுள்ளது.

பிறக்கப்போகும் குழந்தையைப் பிறக்க விடாமல், இரக்கமற்ற முறையிலே நரம்பை அறுத்து விடுகிறார்கள் என்ற தவறான கருத்து நிலவி வருகிறது.

குழந்தை நலத்திலே நமக்கு நம்பிக்கை உண்டு. ஒரு தாய்க்கு ஒரு குழந்தை பிறக்குமானால், அந்தக் குழந்தையைப் பற்றிய பிரச்சினை அந்த மாநிலத்தைச் சேர்ந்ததாகி விடுகிறது.

குடும்பநலத் திட்டத்தின் காரணமாக-கருத்தடை முறைகளின் பயனாக, 1977ல் தமிழ்நாட்டில் 29.3 என்று இருந்த பிறப்பு விகிதம் 26.4 ஆகக் குறைக்கப்பட்டுள்ளது. அதேபோல, குடும்ப நலத்திட்டத்தால் பாதுகாக்கப்பட்ட தம்பதியரின் எண்ணிக்கை தமிழ்நாட்டில் 1971ல் 22.4 சதவிகிதமாக இருந்தது. 1984ல் இது 39 சதவிகிதத்திற்கும் மேல் ஆகியுள்ளது. 1984ல் அனைத்திந்திய அளவில் இது 29.4 சதவிகிதம்தான்.

உயிருடன் பிறக்கும் 1000 குழந்தைகளில் இறப்புக்குள்ளானவை 113.5 என்ற நிலை 1977ல் இருந்தது. 1980ல் இது 77.2 எனக் குறைக்கப்பட்டுள்ளது குறிப்பிடத்தக்க செய்தியாகும்.

தமிழ்நாட்டின் நகர்ப்புறங்களில் குடும்பநலத் திட்டத்தையும், ஆரம்ப சுகாதார சேவைகளையும் மேம்படுத்துவதற்கான திட்டம்.

தமிழ்நாட்டில் நகர்ப்புறப் பகுதிகளில் குடும்ப நலத் திட்டப் பணிகளையும் ஆரம்ப சுகாதார சேவைப்பணிகளையும் முனைப்பாகச் செயல்படுத்தத் திட்டமிடப்பட்டுள்ளது. துவக்கத்தில் இத்திட்டம் ஒரு இலட்சத்துக்கும் அதிகமான மக்கள் தொகை கொண்ட 15 நகராட்சிகளிலும் மாநகராட்சிகளிலும் செயல் படுத்தப்படும். நகரங்களில் உள்ள மக்கள் நெருக்கடி மிகுந்த பகுதிகளுக்கும், குடிசைப் பகுதிகளுக்கும் அடிப்படை நல்வாழ்வுப் பணிகளை விரிவுபடுத்துவதே இத்திட்டத்தின் நோக்கமாகும்.

ஆறு நகராட்சிகளிலும் சென்னை நகரின் ஒரு பகுதியிலும் இத்திட்டத்தைச் செயல் படுத்த அனுமதிக்கப்பட்டுள்ளது. இத்திட்டம் மேற்சொன்ன இடங்களில் முழுமையாகச் செயல்படுத்தப்படும்பொழுது, 236 நிலையங்கள் (health posts) அவ்விடங்களில் இயங்கும் 1665 பேர்களுக்கு இதன் மூலம் பல்வேறு வேலை வாய்ப்புகள் உருவாகும். அந்தந்தப் பகுதிகளைச் சேர்ந்த சுமார் 3289 பெண்களுக்கு (Voluntary Women Health Workers) தொண்டாற்றும் வாய்ப்பும் கிடைக்கும். குடும்பநலத் திட்டம், தாய்சேய் நலப்பணிகள்

சேர்ந்த ஒருங்கிணைப்புப் பணிகளை இவர்கள் ஆற்றுவார்கள். இத்திட்டத்தால் தமிழ்நாட்டில் 68 இலட்சம் மக்கள் பயனடைவார்கள், என எதிர்பார்க்கப்படுகிறது.

கடந்த ஐந்து ஆண்டுகளில் குடும்பநலத் திட்டத்தின்கீழ் ஏற்படுத்தப்பட்ட சாதனைகள் வருமாறு.

ஆண்டு	நிரந்தரச் சிகிச்சை ஏற்ற தந்தைமார்கள்	நிரந்தரச் சிகிச்சை ஏற்ற தாய்மார்கள்
1980—81	8,916	1,29,915
1981—82	14,935	1,71,767
1982—83	15,696	2,50,583
1983—84	23,629	4,73,151
1984—85	56,655	4,67,195

1980-81ல் 32597 பேருக்கும், *1981-82ல் 34427* பேருக்கும், *1982-83ல் 37297* பேருக்கும், *1983-84ல் 55877* பேருக்கும், *1984-85ல் 85642* பேருக்கும் கருத்தடை வளையம் பொருத்தப்பட்டுள்ளது.

குடும்பநல நிரந்தரச் சிகிச்சைகள் நிறைவேற்றத்தில் தமிழ்நாடு நல்ல முன்னேற்றம் கண்டுள்ளது. குறிப்பாக தகுதிவாய்ந்த தாய்மார்கள் அதிக அளவில் இத்திட்டத்தை ஏற்றுள்ளார்கள். குடும்பநலத் தற்காலிக முறைகளை ஏற்றிருப்போரின் தொகையும் கூடியுள்ளது.

1985-86ஆம் ஆண்டுக்கான இலக்கு

இந்திய அரசு 1985-86ஆம் ஆண்டுக்கெனத் தந்துள்ள இலக்கு விவரம் வருமாறு:

திட்டம்	இலக்கு
குடும்பநல நிரந்தர சிகிச்சை	475000
கருத்தடை வளையம்	168000
வழக்கமான கருத்தடைச்சாதனங்களைப் பயன்படுத்துவோர்	200000
உட்கொள்ளும் கருத்தடை மாத்திரைகளைப் பயன்படுத்துவோர்	76000

கடந்த ஆண்டுகளில் தமிழ்நாடு குடும்பநலத் திட்டத்தைச் சிறப்பாகச் செயல்படுத்தியிருப்பதாலும் தகுதி வாய்ந்த தம்பதியர் திட்டமிட்ட குடும்பத்தின் அவசியத்தை வெகுவாக உணர்ந்திருப்பதாலும், *1985-86ஆம்* ஆண்டில், தமிழ்நாடு, இந்திய அரசு தந்துள்ள இலக்கையும் விஞ்சிய வகையில் சாதனை ஏற்படுத்தும் என எதிர்நோக்கப்படுகிறது.

(21.5.85 அன்று செய்தியாளர்களுக்கு அளித்த பேட்டியிலிருந்து)

அரசு ஊழியர்களுக்கான தற்செயல் விடுப்பு குறைப்பு

இதுவரை அரசுப் பணியாளர்களுக்கு ஓர் ஆண்டிற்கு மொத்தம் இருபது நாட்கள் தற்செயல் விடுப்பு எடுக்க அனுமதிக்கப்பட்டது.

நான்காம் ஊதியக் குழு தன்னுடைய அறிக்கையில் தற்போது அனுமதிக்கப்பட்டுள்ள மொத்த தற்செயல் விடுப்பு நாட்களைப் பிறமாநிலங்களில் உள்ளது போலவும் முன்னதாக அனுமதிக்கப்பட்ட நாட்களின் அடிப்படையிலும் 12 (பன்னிரண்டு) நாட்களாகக் குறைக்க வேண்டும் என்று பரிந்துரைத்துள்ளது

மேற்குறிப்பிட்ட பரிந்துரையை அரசு ஏற்று, தற்போது அனுமதிக்கப்பட்டுள்ள மொத்த தற்செயல் விடுப்பு வரம்பினை ஓர் ஆண்டிற்கு 20 (இருபது) நாட்களிலிருந்து 12 (பன்னிரண்டு) நாட்களாகக் குறைத்து ஆணையிடுகிறது.

இவ்வாணை 1.6.1985 முதல் அமலுக்கு வரும். ஓர் அரசு அலுவலர் அதிகப்பட்சமாகத் தொடர்ந்து பத்து நாட்களுக்கு (விடுமுறை நாட்கள் உள்பட) தற்செயல் விடுப்பு எடுக்கலாம்.

ஓர் அரசு ஊழியர் இனி எடுக்கத் தகுதியுள்ள தற்செயல் விடுப்பு நாட்கள் பின்வருமாறு கணிக்கப்பட்டுள்ளன :-

1985ஆம் ஆண்டில் ஏற்கெனவே எடுத்த தற்செயல் விடுப்பு நாட்கள்	1985ஆம் ஆண்டில் இனி எடுக்கத் தகுதியுள்ள நாட்கள்
1	11
2	11
3	10
4	10
5	9
6	8
7	8
8	7
9	7
10	6
11	5
12	5
13	4
14	4
15	3
16	2
17	2
18	1
19	1
20	

சென்னையில் சேக்கிழார் விழா

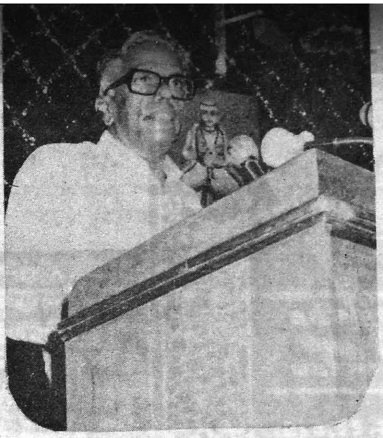

தெய்வச் சேக்கிழார் திருநாள் விழா, சென்னை-மயிலாப்பூர் கபாலீசுவரர் கற்பகாம்பாள் திருமணக் கூடத்தில் இரண்டு நாட்கள் சிறப்புற நடைபெற்றது.

25.5.85 அன்று காலை 8மணி யளவில் முதல்நாள் நிகழ்ச்சிகள் தொடங்கின.

குருஜி சுந்தர ராமசுவாமி தலைமையில், கபாலீச்சுரம் திருக்கோயில் தக்கார் சிவநெறிச் செம்மல் திரு.மா.து.குப்புசாமி முன்னிலையில் திருமயிலை கபாலீச்சுரம் திருக்கோயிலிலிருந்து திருமுறைப் பாராயண ஊர்வலம் புறப்பட்டு, சேக்கிழார் விழா நிகழுமிடமான கற்பகாம்பாள் திருமண மண்டபத்தை அடைந்தது.

இந்த ஊர்வலத்தில் கலைமாமணி லால்குடி எம்.சுவாமிநாதன், கலைமாமணி சைதை நடராசன், கலைமாமணி வடபழனி பி.ஆறுமுக ஓதுவார் ஆகியோரும் - மற்றும் சைதை ஆர். பாலசுந்தரம், தருமபுரம் எஸ். ஞானப்பிரகாசம், திருக்களர் சு. நாகநாதன், தருமபுரம் எஸ். தண்டபாணி, தருமபுரம் வேலாயுத ஓதுவார், குடந்தை வெ. லட்சுமணன், மயிலை சி.கபாலி ஓதுவார், மயிலை சி.பொன்னுவேலு ஓதுவார், திருத்தணி என். சாமிநாதன் முதலான பலரும் பங்கேற்றார்கள்.

காலை 9.30 மணியளவில், தருமபுரம் ப.சாமிநாதன் தொண்டர் மாமறை பண்ணிசையோடு விழா தொடங்கியது.

அமுதமொழியரசு எம்.என். சங்கரநாராயணன் வரவேற்புரையாற்றினார். அப்போது அவர்''என்னை நன்றாக இறைவன் படைத்தான், தன்னை நன்றாகத் தமிழ் செய்யுமாறே என்றார் திருமூலர். அப்படி வாழ்ந்த பெருமையாளர் தான் சேக்கிழார்'' என்றார்.

தொடக்க உரையாற்றிய டாக்டர் என்.மகாலிங்கம் அவர்கள் குறிப்பிட்டதாவது:

''தமிழைப் பரப்பவேண்டும் என எண்ணுகிற அன்பர்களின் குழந்தைகளே ஆங்கிலப் பள்ளிகளில் படிக்க வைக்கப்படுகிற இந்நாளில் தமிழைப் பாதுகாக்க வேண்டிய அவசியத்தில் நாம் இருக்கிறோம். இந்நிலையில், இந்தவிழா பயன்மிக்கதாகும். இவ்விழா இந்தியா முழுவதும் நடத்தப்படுமானால் தமிழின் தொன்மை-பெருமை பற்றி எல்லாரும் உணரச் சாத்தியப்படும்!''

விழாத் தலைமையேற்ற முத்தமிழ்க் காவலர் கி.ஆ.பெ. விசுவநாதம் அவர்கள் தமது தலைமை உரையில் தெரிவித்ததாவது:

''யார் யாரோ தமிழகத்தை ஆண்டார்கள்; எனினும் தெய்வச் சேக்கிழாருக்கு, புரட்சித் தலைவர்-பொன்மனச் செம்மல் எம்.ஜி.ஆர். அவர்களின் அரசுதான் விழாவெடுக்கிறது. இதற்காகச் சைவப் பெருமக்கள் - தமிழ்மக்கள் பெருமைப்பட வேண்டும். அநபாய சோழன், பெரிய புராணத்தையும், அதை இயற்றிய சேக்கிழாரையும்யானை மீதேற்றி தானும் அமர்ந்து வீதி உலாவந்து பெருமை செய்தான். அந்த அளவிற்கு இலக்கிய நூலாக, காப்பிய நூலாக, அறநெறி நூலாக, வரலாற்று நூலாக, வாழ்வு நூலாக விளங்குவது பெரியபுராணம். தமிழும் சைவமும் தழைத்தோங்க வேண்டுமானால், நாமெல்லாம் கூட்டு வழிபாட்டு முறையைப் பழங்காலம் போலப் பின்பற்ற வேண்டும்''.

பேராசிரியர் திரு பெ.திருஞான சம்பந்தன் அவர்கள் தனது சிறப்புரையில்-''பக்திச் சுவை சொட்டப் பாடிய தெய்வச் சேக்கிழார் பெருமை சொல்லி முடியாது'' என்றார்.

பேராசிரியர் திரு மொ.அ. துரை அரங்கனார் அவர்கள்-''உலகம் யாவையும் என்னும் அடியெடுத்துத் தந்தான் இறைவன், அதையொட்டி தனது பெரியபுராணத்தை எழுதி முடித்தார் சேக்கிழார். உலகெங்கும் சைவத்தைப் பின்பற்றும் தமிழர்கள் இருப்பதால், உலகு முழுவதும் பரவியுள்ளது சைவம் என நாம் பெருமைப்படலாம்'' எனத் தமது சிறப்புரையிலே குறிப்பிட்டார்.

டாக்டர் தெ.ஞானசுந்தரம் அவர்கள்-''ராமாயணமும் மகாபாரதமும் வடக்கிலிருந்து தெற்கே வந்த கதைகளாகும்; பெரிய புராணமோ தெற்கிலிருந்து வடக்கே சென்ற சிறப்புடையது. பெரியபுராணம் என்ற தன் பெயராலேயே மற்றவற்றை சிறுமைப் படுத்தாமல் உயர்ந்து நிற்கும் பெருமை பெரிய புராணத்திற்கு உள்ளது'' என்றுஉரை நிகழ்த்திச் சிறப்பித்தார்.

புலவர் திரு மா.வே. பசுபதி அவர்கள் ''பெரிய புராணம் சைவச் சமநீதி இலக்கியம் மட்டுமல்ல; தமிழக வரலாற்று நூலாகவும் திகழுவதாகும்'' என்றார் தமது சிறப்புரையில்.

தமிழ்ப் பண்பாட்டுத்துறைச் செயலர் டாக்டர் ஔவை நடராசன் அவர்கள் நன்றியுரையாற்றுகையில்-''திருக்குறள் வாழ்க்கை இலக்கியம்; சிலப்பதிகாரம் கற்பிலக்கியம் என்போமானால் - பெரிய புராணத்தை அறநெறிக் காப்பியம்என்று குறிப்பிடலாம்'' என்றார்.

காலை நிகழ்ச்சிகள் இத்துடன் முடிவுற்றன.

தெய்வச் சேக்கிழார் திருநாள் விழாவின் முதல்நாள் மாலை நிகழ்ச்சிகள் 5 மணியளவில் தொடங்கின.

பிற்பகல் நிகழ்ச்சிக்குப் பேரூர் ஆதீனம் தவத்திரு சாந்தலிங்க இராமசாமி அடிகளார் தலைமை ஏற்றார். இந்துசமய அறநிலைய ஆட்சித்துறை ஆணையர் திரு. கு. ஆளுடையபிள்ளை இ.ஆ.ப. வரவேற்புரை நிகழ்த்தினார். அப்போது அவர் குறிப்பிட்டார்.

''தமிழ்நாட்டின் வரலாற்றுக் களஞ்சியம் பெரிய புராணம். இறையருள்பெற்ற 63 நாயன்மார்களின் தூய தொண்டு குறித்துச் சீரிய வகையில் செந்தமிழ் மொழியில் எடுத்துச் சொன்னவர் சேக்கிழார்.''

தலைமை வகித்த தவத்திரு சாந்தலிங்க அடிகளார் தெரிவித்ததாவது:

''புலவர்கள் மத்தியில் சேக்கிழாரின் பெருமை பரவியிருக்கிறது. ஆனால் பொது மக்கள் மத்தியில் பரவவில்லை. அதற்கு இதுபோன்ற விழா உதவி செய்யும். தனக்கென வாழாப் பிறர்க்குரியாளர் பற்றிப் பெரிய புராணம் கூறுகிறது. அரசன்-அடிமை, கற்றார்-கல்லாதவர், துறவி-இல்லறத்தார், ஆண் -பெண்-இப்படி பல்வேறு பட்டவர்கள் குறித்தும் இந்நூலில் சொல்லப்பட்டிருக்கிறது. சேக்கிழார்க்கு சென்னைக் கடற்கரைச் சாலையில் சிலை வைக்க வேண்டுமென்று 2வது உலகத் தமிழ்மாநாடு நடைபெற்ற காலத்தில் கேட்டோம். இந்த அரசு அதனை நிறைவேற்றும் என்று நம்புகிறேன்''

'சேக்கிழார் -ஒன்பான் சுவை அறி புலவர்.' என்னும் தலைப்பில் உரையாற்றிய தவத்திரு சுந்தரசுவாமிகள் தெரிவித்தார்:

''கி.பி. முதல் நூற்றாண்டு முதல் பத்தாம் நூற்றாண்டுவரை எந்தத் தொழில்கள் நாட்டில் இருந்தனவோ, அவற்றையெல்லாம் சேக்கிழார் தமது நூலில் சொல்லியிருக்கிறார். 20-ஆம் நூற்றாண்டில் உள்ள விஞ்ஞானக் கருத்தையும் அவர் குறிப்பிட்டிருக்கிறார்.

''தம்முடைய உயிரை விட அன்பைப்பெரியதாகக் கருதுவதே வீரம்; பிறரைக் கொல்வதல்ல வீரம். தன்னை இழப்பதே வீரம். என்கிறார் சேக்கிழார். ஒன்பது சுவைகளுக்கு மேற்பட்ட சுவைகளையும் வழங்கியிருக்கிறார் சேக்கிழார்.''

'சேக்கிழார்-தமிழ் அமைச்சர்' என்னும் பொருளில் உரையாற்றிய திருமதி சௌந்தரா கைலாசம் குறிப்பிட்டார்—

''முத்தர் மனமிருக்கும் மோனத்தே என்பதைமொழிவது தான் பெரியபுராணம். எக்குடிப் பிறப்பினும் ஆண்டவனை நினைந்துருகினால் அவன் அருள் கிடைக்கும் என்பதை உணர்த்த வந்தது பெரிய புராணம்.

''பார் முழுவதையும் அன்பினால் நோக்கும் பார்வை தமிழ் மரபுக்கு உண்டு. அதனால்தான் உலகெலாம் எனத் தொடங்கியிருக்கிறார். சேக்கிழார். அன்பே சிவம் என்பது தான் சேக்கிழார் நெறி''.

திருக்கோயில் இதழின் ஆசிரியராகப் பணிபுரிந்து, கடந்த திங்களில் மறைந்த திரு ந.ரா.முருகவேள் அவர்களின் திருவுருவப் படத்தை மாண்புமிகு செய்தி அறநிலையத்துறை அமைச்சர் திரு இராம. வீரப்பன் அவர்கள் திறந்து வைத்தார்.

அதன் பின்னர், சமயச் சான்றோர்களான, திருமுருக கிருபானந்தவாரியார், டாக்டர் மொ. அ. துரை அரங்கனார், தருமபுரம் ப.சாமிநாதன், மகா வித்துவான் பண்டித வி.நடேசனார் ஆகியோருக்குப் பாராட்டு வழங்கிச் சிறப்பித்தார் மாண்புமிகு செய்தி அறநிலையத்துறை அமைச்சர்.

சென்னை பி. ஏ. கன்ஸ்ட்ரக்சன் அதிபர், சேக்கிழார் விழாவுக்காக ரூ. 15 ஆயிரத்தை மாண்புமிகு அமைச்சரிடம் நன்கொடையாக வழங்கினார்.

அதன்பின்னர், திருமுருக கிருபானந்தவாரியார்'தொண்டர் சீர் பரவுவார்' என்னும் தலைப்பில் உரையாற்றுகையில் குறிப்

பிட்டதாவது:

''சேக்கிழாருக்கு இணையாக வேறொருவரை நினைத்தாலே பாவம். அவர் பரமஞானி! உலகம் உய்ய அவதரித்தார். எந்தச் சொல்லை எங்கே வைக்க வேண்டும் என்பதை உணர்ந்தவர். சிறுத்தொண்டர் தன் மகனை வெட்டி சிவனடியார்க்கு உணவாக்கினார் என்ற செய்தியைச் சொல்லவரும் போது, வாளால் அறுத்து என்று சொல்லவில்லை சேக்கிழார். தாதை அரிய என்று குறிப்பிடுகிறார். அதாவது காய்கறிகளை நறுக்குவதற்குப் பயன்படுத்தப்படும் சொல்லைப் பயன்படுத்தியிருக்கிறார். அறுப்பது என்பது கொலை; அரிவது என்பது கொலையாகாது!''

திரு கோ. சண்முகம் நன்றி கூற, முதல்நாள் நிகழ்ச்சி முடிவுற்றது.

இரண்டாம் நாள் நிகழ்ச்சி காலை 9 மணியளவில் திருவாளப்புத்தூர் திரு டி.எஸ்.பாலு குழுவினரின் நாயன இன்னிசையுடன் தொடங்கியது.

வரவேற்புரையாற்றிய காயிதே மில்லத் கல்லூரி பேராசிரியை டாக்டர் இராசலட்சுமி குறிப்பிட்டார்:

''இறைவனை-அரசனை தலைவனாகவைத்துக் காவியம்படைப்பர் புலவர்; ஆனால் இறைவனின் அடியார்களைத் தலைவர்களாக ஆக்கிப் புரட்சி செய்திருக்கிறார்

கோட்டை திலக வதியார் திருவருள் ஆதீனம் தவத்திரு டாக்டர் சாயிமாதா சிவபிருந்தாதேவி அம்மையார் தெரிவித்தார்:

''சேக்கிழார் தெரிவிக்கும் 63 நாயன்மார்களில் மூவர் பெண்பாலர் ஆவர். ஏனைய 60 நாயன்மார்களும் ஆடவர் எனினும், அவர்களை நாயன்மார்களாக்கிய பெருமை அவர்களது மனைவியரான மாதர்களையே சாரும்.

''வாழ்க்கையில் சோதனைகள் ஏற்பட்டபோது, அவற்றை வேதனைகளாகக் கொள்ளாது சாதனைகள் புரிந்து, நாதனைக் கண்டவர்கள் நாயன்மார்கள். பெண்கள் ஆண்களின் அருள் வாழ்க்கைக்கு மனப்பூர்வமாக இடம் கொடுத்து அதரவு தந்திருக்கிறார்கள். சிவபெருமானே காரைக்கால் அம்மையாரை 'அம்மையே' என்றழைத்திருக்கிறார். இவளுக்குக் கிடைத்த பெருமை யாருக்குக் கிடைத்தது? சேக்கிழார் சிந்தனை பரவுவதற்குத் துணையாகஇருக்கும் இந்த அரசுக்கு வாழ்த்து-பாராட்டு.''

அடுத்து உரையாற்றிய பேராசிரியர் இந்திரா சோமசுந்தரம் தெரிவித்தார்:

''இறைவனின் தொன்மைக் கோலம் அர்த்தநாரீஸ்வரர் வடிவம் தான். அதனால்தான் ஞான சம்பந்தர் தோடுடைய செவியன் என்று பாடினார்.

''பெண், சில நேரத்தில் ஓர் அமைச்சரைப் போல யோசனை சொல்ல வேண்டும் கணவனுக்கு. சேக்கிழார் காப்பியத்தில் வரும் மங்கையர்க்கரசி - தன் கணவனான பாண்டிய மன்னனுக்குத் தக்க நேரத்தில் சரியான யோசனையைக் கூறினாள். மதிமந்திரியாக அமைந்தார். சைவ சமயத்தின் இருபெரும் கண்களாகத் திகழ்கிறார்கள் மங்கையர்க்கரசியும் திலகவதியும்''.

அடுத்து தவத்திரு ராஜம்சங்கரன் அம்மையார் உரையாற்றுகையில் தெரிவித்தார்:

''ஆண்டவனைப் பாடிய நாட்களில், அவனது அடியார்களைப் பாடிய-அதிலும் பெண் இனத்தைப் பாடிய பாங்கு சேக்கிழார் ஒருவருக்கே உரியது.''

தலைவர் சிவபிருந்தா தேவி அம்மையார் முடிப்புரையாகக் கூறியவை வருமாறு:

''இசையில் 3 ஆயிரம் ராகங்கள் உள்ளன. அவற்றில் முக்கால் பாகம் பெண்களின் பெயர்தான் உள்ளது. வசந்தா, கல்யாணி, சரஸ்வதி, மனோகரி... இப்படி அடுக்கிக்கொண்டே போகலாம். நதிகளின் பெயர்கள் எல்லாம் பெண்களின் பெயர்கள் தான். கங்கை, காவிரி, சரஸ்வதி, நர்மதை, என்று அடுக்கலாம். ஒரே ஒரு பிரம்ம புத்திராதான் உண்டு ஆண் பெயர் சொல்ல!

''பெண்களைத்தான் பெண்மணிகள் என்று குறிப்பிடுகிறோம்.

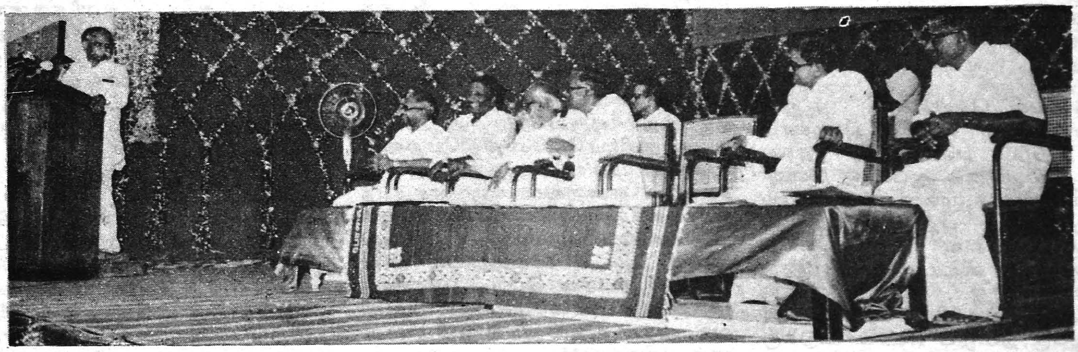

சேக்கிழார், இந்த அடியார்கள் ஓர் இனத்தை -ஒரு நாட்டைச் சேர்ந்தவர்கள் அல்லர். ஆனால் அனைவரும் சிவநேசச் செல்வர்கள் என்ற ஒரே மரபைச் சேர்ந்தவர்கள். உலகத்து மக்கள் அனைவரையும் நல்ல பாதைக்கு அழைத்துச் செல்வதற்குப் பெரிய புராணம் செய்தார் சேக்கிழார்.

'சேக்கிழார் போற்றிய சேயிழையார்' என்ற கருத்தரங்க நிகழ்ச்சிக்குத் தலைமை ஏற்ற புதுக்

''63 நாயன்மார்களை ஈன்றெடுத்தவர்கள் பெண்கள்தான். தற்காத்துத் தற்கொண்டாஉன் பேணித் தகைசான்ற சொற்காத்துச் சோர்விலாள் பெண் என்னும் குறள் கருத்தை சேக்கிழார் மெய்ப்பித்துக் காட்டியிருக்கிறார்.''

அடுத்து உரையாற்றிய திருமதி சாரதா நம்பியாரூரன் குறிப்பிட்டதாவது:

ஆணுக்கு அந்தப் பெருமை கிடையாது. ஆண்களின் வாழ்க்கையில் கைகொடுத்து உதவும் பெண் மணிகள்—கண்மணிகள் ஆவர்.''

அருள்மிகு கபாலீசுவரர் திருக்கோயில் தக்கார் திரு மா.து. குப்புசாமி முதலியார் நன்றியுரை கூற முற்பகல் நிகழ்ச்சி முடிவுற்றது.

பிற்பகல் நிகழ்ச்சி, மாலை5.30 மணியளவில் சென்னைப் பல்

கலைக் கழக இசைத்துறையைச் சேர்ந்த செல்வி பிரமீளா குழுவினரின் இன்னிசையோடு துவங்கியது.

மாண்புமிகு மேலவைத் தலைவர் டாக்டர் சிலம்புச் செல்வர் ம .பொ.சி. அவர்கள் தலைமையில் நிகழ்ச்சிகள் தொடங்கின.

வணிகவரி -அறநிலையத்துறை ஆணையர் மற்றும் அரசுச் செயலர் திரு ஆர்.சண்முகசிகாமணி இ.ஆ.ப., வரவேற்புரையாற்றுகையில், ''சேக்கிழாருக்கு உத்தமசோழ பல்லவன் பட்டமும் உண்டு'' எனக் குறிப்பிட்டார்.

இந்து சமய அறநிலைய ஆட்சித்துறை ஆணையர் திரு.கு. ஆளுடையபிள்ளை இ.ஆ.ப., தருமை ஆதீனம், குன்றக்குடி அடிகளார் போன்றோரின் வாழ்த்துச் செய்திகளைப் படித்தார்.

தொடக்கவுரையாற்றுகையில் தமிழ்நாடு தொல்பொருள் ஆய்வுத்துறை இயக்குநர் திரு.ஆர் நாகசாமி கூறியதாவது:

''பெரிய புராணத்திற்கு சுபபிரமணிய முதலியார் எழுதிய உரை மட்டுமே உள்ளது. அதன் ஏழுதொகுதிகள் எழுநூறு ரூபாய் என்பதால் பலரும் வாங்கிப் படிக்க முடியாத நிலை இருக்கிறது. வரலாற்றுச் சான்றாக விளங்கும் பெரியபுராணத்தை எல்லோரும் படிக்க வேண்டுமானால் மிகக் குறைந்த விலையில் உரைநூல் கிடைக்க அரசு ஆவன செய்ய வேண்டும்.''

சிறப்புரையாற்ற வந்த டாக்டர் செல்வகணபதி குறிப்பிட்டதாவது:

''சமயச் செய்திகள் கூறும் நூலானாலும் பெரிய புராணம் ஒரு தமிழ்ப் பண்பாட்டு நூலாகும். தமிழர் குல ஆண்கள் பெண்கள் வாழ்க்கை முறைபற்றி அறிய பழந்தமிழகம் பற்றிய வரலாற்றுக் குறிப்புகளை அறிய பெரிய புராணத்தை விட்டால் வேறுநூல் இல்லை. இது சேக்கிழாருக்கு எடுக்கப்படுகிற விழா மட்டுமல்ல; தமிழுக்கு, தமிழ்ப் பண்பாட்டுக்கு எடுக்கப்படுகிற விழாவுமாகும். இதற்காக மாண்புமிகு தமிழக முதல்வருக்கும், அறநிலையத் துறை அமைச்சருக்கும் தமிழ்நாடே நன்றி கூறக் கடமைப்பட்டிருக்கிறது''.

பேராசிரியர் அ.ச.ஞானசம்பந்தன் அவர்களின் சிறப்புரைச் சுருக்கம் வருமாறு:

''63 நாயன்மார்களைப் பற்றி பெரிய புராணத்தில் 4563 பாடல்கள் உள்ளன. அதில் அவ்வளவு பெருக்கும் விகிதாச்சாரப்படி பாடல்கள் இல்லை. ஞானசம்பந்தரைப் பற்றி மட்டும் ஆயிரத்திற்கும் மேலான பாடல்கள் உள்ளன. இதற்குக் காரணம்- ஞானப்பால் உண்டவர், 16வயதிலேயே அரியது செய்தவர் அவர் என்பது மட்டுமல்ல; தான் எழுதிய நானூற்றுச் சொச்சம் பதிகங்களிலும் தன்னைத் தமிழ் ஞான சம்பந்தன் என்று சொல்லிக்கொள்கிறார் அவர். வேதத்திற்கு மேலே எதுவுமே இல்லை எனக் கூறப்பட்ட அந்நாளில் வேதத்திற்கு மேலே விளங்குவது நாதன் நாமமே என்றவர் ஞானசம்பந்தர் ஒருவரே! அதுமட்டுமல்ல; தமிழாலேயே வீடுபேற்றை அடைய முடியும், அதற்கு நானே சான்று என்றவர் ஞானசம்பந்தர். அதனால்தான் தமிழ்வாழக் காரணமான அவன்மேல் அவ்வளவு பாடல்! சமுதாயப் பண்பாட்டு நூலான பெரிய புராணத்திற்கு எளிய உரை நூல்கள் வெளிவர அரசு உதவினால் தமிழ் வளரும் - வாழும்''.

மாண்புமிகு மேலவைத் தலைவர் டாக்டர் சிலம்புச் செல்வர் ம.பொ.சி. அவர்கள் தனது தலைமை உரையில் குறிப்பிட்டதாவது:

''சமுதாயத்தில் பண்பாடுகள் ஓங்க, சைவம் வளர, தமிழ்வளர உழைத்த ஒரு பெரிய சாம்ராஜ்ய முதல்வருக்கு இந்த விழா எடுக்கப்படுகிறது. சரித்திரம் சரியான திசையில் திரும்புகிறது என்பதற்கு இவ்விழா ஓர் உதாரணம். இப்படிப்பட்ட விழாவெடுக்கும் இந்த அரசைத் தமிழரல்லாதார் அரசு என்றால் என்ன அர்த்தம்? ஐம்பெருங்காப்பியங்களெல்லாம் இயற்றியவர்களைப் பொறுத்து தமிழ்த்தாய்க்கு இரவல் என்ற நிலையில், இதோ எங்கள் அணிகலன் என்று தமிழுக்குச் சொந்தமாக - தமிழ்த்தாயின் அரிய அணிகலனாகப் பெரிய புராணத்தைத் தந்தவர்தான் சேக்கிழார். தொண்டை மறந்திருந்த சமுதாயத்தை, அந்தத் தொண்டின் தத்துவத்தை நினைவுகூரச் செய்வதற்காகவே சேக்கிழார் தோன்றினார். இந்தப் புராணம் கிடைத்திராவிட்டால், தமிழ் எவ்வளவு தொன்மையானது என்பது தெரியாமலே போயிருக்கும். பெரிய புராணத்தைச் சமய நூலென ஒதுக்குவது அறிவுடைமையாகாது சமயப் பற்று இல்லாதவர்களிடம் தமிழ்ப்பற்று மேம்படும் எனக் கூறமுடியாது!''

சேக்கிழார் விழாவின் நிறைவுரையாற்றினார் மாண்புமிகு செய்தி அறநிலையத்துறை அமைச்சர் திரு இராம.வீரப்பன் அவர்கள். அதன் விவரம் வருமாறு:

''குன்றத்தூரில், தானே முன்னின்று எழுப்பிய ஆலயத்திற்குள்ளேயே சேக்கிழாரைப்போகவிடாமல் வைத்திருந்தார்கள். தமிழ

வன வளம்

தமிழ்நாடு அரசின் வனத்துறை சமூகக் காடுகள் திட்டத்தின் கீழ், ஊராட்சி மன்றங்களுக்குக் கிராமப்புறக் காடுகளின் வருவாயில் பங்குத் தொகை வழங்கும் விழா மதுரையில் (31.5.85) சிறப்புற நடைபெற்றது.

விக்டோரியா எட்வர்டு மண்டபத்தில் நடைபெற்ற இவ்விழாவில் மாண்புமிகு செய்திஅறநிலையம் மற்றும் வனத்துறை அமைச்சர் திரு. இராம. வீரப்பன் அவர்கள் கலந்து கொண்டார்.

வனத்துறைத் தலைவர் திரு. கொண்டாஸ் தலைமையேற்றார். சமூக வனவியல் கூடுதல் வனத்துறைத் தலைவர் திரு.வில்சன் வரவேற்புரையாற்றினார்.

திரு ஏ.ஜி.சுப்புராமன் எம்.பி., திரு செல்வேந்திரன் எம்.பி., தேனி திரு ஜெயராமன் எம்.எல்.ஏ., பெரியகுளம் திரு சலீம் எம்.எல்.ஏ., திரு. பாலுசாமி எம்.எல்.ஏ., முதலானோரும்-வேளாண்மை விளைபொருள் வாரியத் தலைவர் மதுரை திரு. எஸ்.பாண்டியன், முன்னாள் துணைமேயர் திரு.சந்தானம், விவசாயப் பெருமக்களான திரு. சீனிவாசன், திரு பெருமாள் ஆகியோரும் இவ்விழாவில் பேசினர்.

மதுரை-பழனி கோட்டத்தில் உள்ள ஊராட்சி மன்றங்களுக்குப் பங்குத் தொகையாக 7 இலட்சத்து 27 ஆயிரத்து 191 ரூபாய் 40 பைசாவை வழங்கி, மாண்புமிகு செய்தி அறநிலையத்துறை மற்றும் வனத்துறை அமைச்சர் திரு. இராம. வீரப்பன் அவர்கள் பேசுகையில் குறிப்பிட்டதாவது:

''மாண்புமிகு முதல்வர் டாக்டர் புரட்சித் தலைவர் அவர்கள் ஆட்சிப் பொறுப்பேற்ற பிறகு தான், தமிழ்நாட்டில் வனத்துறை வளம் பெற்றிருக்கிறது. வன வளம் பாதுகாக்கப்படவேண்டுமென்ற உணர்வு உலகெங்கும் பரவி வருகிறது. சுவீடன்நாடு வனச்செல்வம் மிகுந்த நாடு. யான் பெற்ற இன்பம் பெறுக இவ்வையகம் என்ற உயர்ந்த நோக்கோடு அவர்கள் உலக நாடுகளிலெல்லாம் வனவளம் காண எண்ணி இந்தியாவைத் தேர்ந்தெடுத்தனர். அதிலும் குறிப்பாகத் தமிழ்நாடு அவ்வாய்ப்பைப் பெற்ற தலை சிறந்த மாநிலமாக விளங்குகிறது.

''ஐந்தாவது ஐந்தாண்டுத் திட்டத்தில், சமூக நலக்காடுகள் வளர்ப்புத் திட்டத்திற்கென 45 கோடி ரூபாய் செலவிடப்பட்டது. தமிழகத்தில் ஒரு இலட்சத்து 20 ஆயிரம் எக்டேர் நிலத்திலும், ஆறாயிரத்து 700 கிலோ மீட்டர் தூரம் சாலை ஓரங்களிலும் 9 கோடி மரக்கன்றுகள் நடப்பட்டுள்ளன. இதற்கென 32 கோடி ரூபாய் செலவிடப்பட்டுள்ளது. இதன் மூலம் 72 லட்சத்து 6 ஆயிரம் விவசாயிகள் பயனடைந்துள்ளனர். இந்தத் திட்டத்தின் கீழ் 2,500 பேர் வேலைவாய்ப்புப் பெற்றுள்ளனர். 172 இலட்சம் மனித வேலை நாட்கள் பயன் படுத்தப்பட்டுள்ளன.

''வரவு செலவுத் திட்டத்தில் 25 கோடி ரூபாய் வனத்துறைக்கென ஒதுக்கப்பட்டுள்ளது.''

—இவ்வாறு மாண்புமிகு செய்தி அறநிலையம் மற்றும் வனத்துறை அமைச்சர் திரு. இராம.வீரப்பன் அவர்கள் உரையாற்றினார்.

தமிழ்நாடு வனத்துறை ஊழியர்கள் சார்பில், மாண்புமிகு முதல்வர் அவர்களின் சிகிச்சை நிதிக்கென ரூ.80 ஆயிரம் வழங்கப்பட்டது.

—இந்திரன்

கத்தின் தளநாயகர் மாண்புமிகு முதல்வர் டாக்டர் புரட்சித்தலைவர் அவர்கள் காலத்தில் தான் அவரே அந்த ஆலயத்தினுள் புகும் விழா சென்றவாரம் நிகழ்த்தப்பட்டது.'சேக்கிழார் விழாவாமே? யார் அந்த சேக்கிழார்?' என்று கேட்டதாக இங்கே சொன்னார்கள். அப்படிக் கேட்கிற அளவுக்குத்தான் இன்று நாம் சேக்கிழாரை வைத்திருக்கிறோம்; இந்த நிலை மாறவேண்டும். தமிழ் உணர்வும், தமிழ்ப் பண்பாட்டு உணர்வும் காப்பாற்றப் படவேண்டும். என்பதற்காகத் தான் வகித்த முதலமைச்சர் பொறுப்பையே உதறித்தள்ளி விட்டு நாடெங்கும் சுற்றித் திரிந்தவர்தான் சேக்கிழார். அப்படிப்பட்ட அறிஞர் பெருமகனுக்கு-புலவர் பெருமானுக்கு இவ்வாறு விழா எடுப்பதன் மூலம், இறந்து போன உணர்வுகளை நாம் திரும்பக் கொண்டு வந்தாக வேண்டும்.

''சைவம் வளரப் பாடுபட்டார் சேக்கிழார். சமணம் பௌத்தம் பரவிய இடமெல்லாம் அமளிக்காடாகியுள்ள இந்நாளில் தமிழ் நாடு அமைதியின் நிலைக்களனாக விளங்குகிறது.

''சேக்கிழாரைப் போலத் தமிழ்ச் சமுதாயத்திற்கு உழைத்த பெரியார்களின் பெயரால் நினைவுச் சின்னங்கள் எழுப்புவது குறித்து இந்து சமய அறநிலையத் துறை சார்பில் குழு அமைக்கப் படும். இந்த நினைவுச் சின்னங்கள் சமுதாயத்திற்கு உதவுவதாக இருக்கும். பெரிய புராணத்திற்கு சி.கே.சுப்பிரமணிய முதலியார் எழுதிய உரை பற்றி இங்கே குறிப்பிட்டார்கள். அதைப் புதுப்பிக்க தமிழக அரசு ஆவன செய்யும். அந்த உரையைப் பாமர மக்களும் புரிந்து கொள்ளும்படி ஒரு குழு அமைத்து எளிதாக்கி வெளியிடவேண்டுமென்று இங்கே பேசிய பேராசிரியர் அ.ச.ஞான சம்பந்தன் அவர்கள் குறிப்பிட்டார். குழு அமைக்க அரசு தயார்; அக் குழுவில் அறிஞர் பெருமக்கள் யாரெல்லாம் இடம் பெறுவதென்று அவரே தெரிவிக்கட்டும்.

''சேக்கிழாருக்கு விரைவிலேயே ஒரு நினைவுக் கோட்டம் அரசு மூலம் அமைக்கப்படும். அது, என்றைக்கும் சேக்கிழாரை நினைவு கூரும் காட்சிக் கூடமாக விளங்கும். அரசின் இத்தகைய முயற்சிகளுக்கெல்லாம் அறிஞர் பெருமக்கள் துணைநிற்க வேண்டும்.''

—இவ்வாறு மாண்புமிகு செய்தி அறநிலையத்துறை அமைச்சர் திரு.இராம.வீரப்பன் அவர்கள் தமது நிறைவுரையில் குறிப்பிட்டார்.

அருள்மிகு கபாலீசுவரர் திருக்கோயில் தக்கார் திரு மா.து. குப்புசாமி முதலியார், விழாவுக்கு வருகை தந்தோருக்கு நன்றி கூறினார்.

சேக்கிழார் விழாவில் பங்கேற்ற அனைவருக்கும் விழாக் குழு சார்பில் அறநிலையத்துறை துணை ஆணையர் திரு என். சுவாமிநாதன் அருள்மிகு கபாலீசுவரர் கோயில் உதவி ஆணையர் திரு எஸ்.கனகையா இருவரும் மாலைகள் அணிவித்தனர்.

இதன்பின் — கலைமாமணி சுவாமிமலை திரு.எஸ்.கே.இராசரத்தினம் குழுவினரின் 'ராஜ ராஜேஸ்வரி விஜயம்' நாட்டிய நாடகம் நடைபெற்றது.

நிகழ்ச்சித்தொகுப்பு:
—தமிழ்ப்பித்தன்
—'சோழராஜன்'

புதுக்கோட்டை மாவட்ட கூட்டுறவு நூற்பாலை

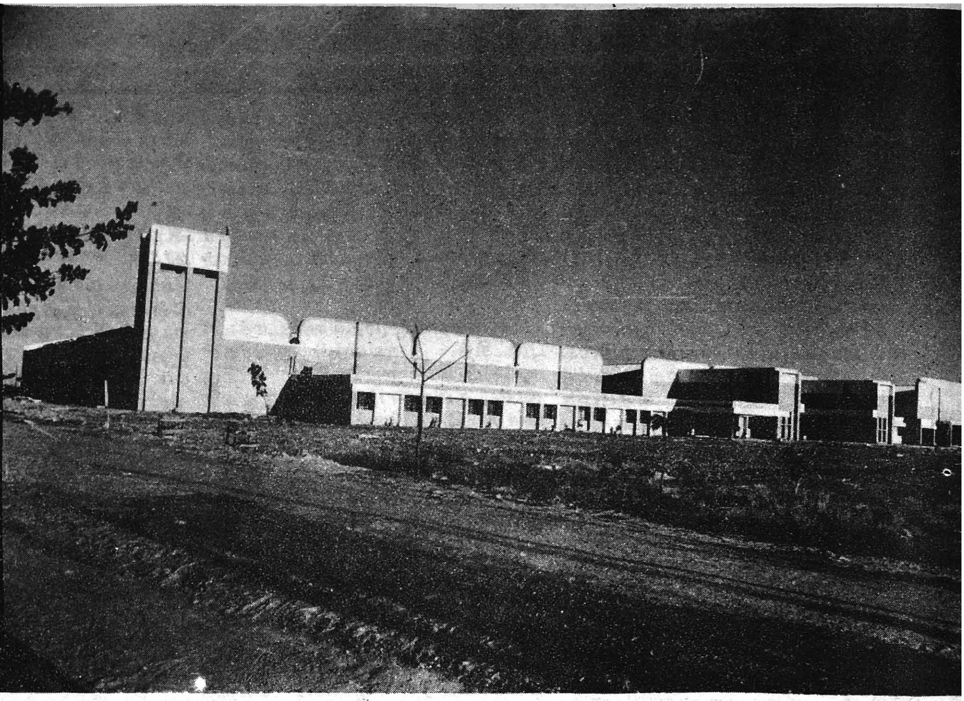

'நெய்யும் தொழிலுக்கு நிகரில்லை!' என்பது ஆன்றோர் வாக்கு.

தமிழ்நாட்டில் ஏறத்தாழ 5.6 இலட்சம் கைத்தறிகள் கைத்தறித் துணி உற்பத்தியிலே ஈடுபட்டுள்ளன. அவைகளிலே ஏறக்குறைய 2.89 இலட்சம் கைத்தறிகள் கூட்டுறவு இயக்கத்தின் கட்டுப்பாட்டில் இயங்கி வருகின்றன.

ஆறாவது ஐந்தாண்டுத் திட்ட காலத்தில் மேலும் பல கைத்தறிகளைக் கூட்டுறவு இயக்கத்தின் கீழ் கொணர்ந்து நான்கு இலட்சத்திற்குக் குறையாத கைத்தறிகளை இந்த இயக்கத்தின் கீழே செயல்பட வைக்கும் திட்டம் மேற்கொள்ளப்பட்டது.

பல்கிப் பெருகிவரும் கைத்தறி நெசவாளர்களின் நூல் தேவையினை நிறைவேற்றிடும் வகையில் இப்போது இயங்கி வருகின்ற 12 கூட்டுறவு நூற்பாலைகளுடன் மேலும் 5 கூட்டுறவு நூற்பாலைகளை அமைப்பதெனத் தமிழக அரசு தீர்மானித்தது. அதன்படி தர்மபுரி மாவட்டத்திலுள்ள ஊத்தங்கரை, மதுரை மாவட்டத்திலுள்ள ஆண்டிப்பட்டி, திருநெல்வேலி மாவட்டத்திலுள்ள எட்டயபுரம், இராமநாதபுரம்மாவட்டத்தில் உள்ள அச்சன்குளம் ஆகிய நான்கு இடங்களில் கூட்டுறவு நூற்பாலைகள் அமைக்கப்பட்டுள்ளன.

ஐந்தாவது கூட்டுறவு நூற்பாலை 1.6.85 அன்று, புதுக்கோட்டை மாவட்டத்திலுள்ள அறந்தாங்கியில் தொடங்கிவைக்கப்பட்டது.

இந்த ஐந்து ஆலைகள் மூலமும் மாதம் ஒன்றுக்கு 10 ஆயிரம் பேல்கள் நூல் உற்பத்தியாகி, கைத்தறி நெசவாளர் கூட்டுறவுச் சங்கங்களுக்கு வழங்கப்பட்டு வருகின்றது.

அண்மையில் திறந்து வைக்கப்பட்ட அறந்தாங்கியிலுள்ள புதுக்கோட்டை மாவட்டக் கூட்டுறவு நூற்பாலை ரூ. 750 இலட்சம் முதலீட்டில் 25,080 கதிர்களுடன் நிறுவப்பட்டுள்ளது. இவ்வாலைக்குத் தமிழ்நாடு அரசு ரூ. 310.35 இலட்சம் பங்குத் தொகையாக வழங்கியது. ரூ. 15 இலட்சம் 'சிப்காட்' நிறுவனத்தின் மூலம் மான்யமாக வழங்கப்பட்டிருக்கிறது. தொழில் வளர்ச்சி நிதி நிறுவனங்கள் (ஐ.சி.ஐ.சி.ஐ., ஐ.டி.பி.ஐ., ஐ.எஃப். சி.ஐ.) கூட்டாக ரூ. 375 இலட்சம் கடனாக வழங்கியுள்ளன. கைத்தறி நெசவாளர் சங்கங்களிடமிருந்து ரூ.34 இலட்சம் பங்குத்தொகையாகவும், இதர நிறுவனங்களிடமிருந்து ரூ. 14.65 இலட்சம் பெறவும் திட்டமிடப்பட்டுள்ளது.

இந்த ஆலையின் கட்டடப் பணிகள் மார்ச் 1983 இல் தொடங்கப் பெற்று, 1984ஆம் ஆண்டே பெரும் பகுதி முடிவுற்று 1985ல் முழுமை பெற்றது. இதற்கென நிலம், கட்டடங்கள் ஆகியவற்றின் திட்ட மதிப்பு மட்டும் ரூ.104 இலட்சமாகும்.

ஆலைக்குத் தேவையான இயந்திரங்கள், தளவாடங்கள் அனைத்தும் கோவை, தமிழ்நாடு பஞ்சாலைக் கழகத்தின் மத்திய இயந்திரங்கள் கொள் முதல் குழு மூலம் ரூ. 522 இலட்சத்திற்கு வாங்கப்பட்டன. கடந்த ஆண்டுக் கடைசியில் மின் இணைப்புத் தரப்பட்டு, சோதனை உற்பத்தி மேற்கொள்ளப்பட்டது.

இந்தப் புதுக்கோட்டை மாவட்டக் கூட்டுறவு நூற்பாலை சுமார் ரூ.600 இலட்சம் மதிப்புள்ள ஏறத்தாழ 23 இலட்சம் கிலோ அளவில் நான்கு ரக நூல்களைத் தயாரித்து விற்பனை செய்யும். இந்த நூல் 'கோ ஆப்டெக்ஸ்' நிறுவனம் மூலம் கைத்தறி நெசவாளர் கூட்டுறவுச் சங்கங்களுக்கு விற்பனை செய்யப்படும்.

இவ்வாலை மூலம் தொழிலாளர்கள், அலுவலர்கள் என 600 பேர் வேலைவாய்ப்புப் பெறுவர்.

அவர்களில் 225 பேர் ஆதி திராவிடர்கள். 201 பேர் இலங்கையிலிருந்து இடம் பெயர்ந்தோராவர்.

திறப்பு விழா

மாண்புமிகு செய்தி-அறநிலையத்துறை அமைச்சர் திரு இராம. வீரப்பன் அவர்கள், புதுக்கோட்டை மாவட்டக் கூட்டுறவு நூற்பாலையைத் திறந்து வைத்து இயந்திரங்களை இயக்கிவைத்தார் (1.6.85)

இவ்விழாவுக்கு, மாண்புமிகு உணவுத்துறை அமைச்சர் திரு. எஸ். திருநாவுக்கரசு அவர்கள் தலைமை தாங்கினார்.

விழாவில் வரவேற்புரையாற்றிய மாவட்ட ஆட்சித் தலைவர் மற்றும் கூட்டுறவுநூற்பாலையின் தலைவர் திரு. பிரிஜேசுவர்சிங்

இ.ஆ.ப. தனது வரவேற்புரையில்:—

''புதுக்கோட்டை மாவட்டத்தில் முதலாவதாக அமையும் இந்தக் கூட்டுறவு நூற்பாலையால் இம் மாவட்டத்தில் மேலும் வளம் தேங்கும். இவ்வாலை அமைய அனுமதி வழங்கிய மாண்புமிகு முதல்வர் அவர்களுக்கு மாவட்ட மக்கள் சார்பில் நன்றி தெரிவித்துக் கொள்கிறேன்'' என்று கூறி விழாவுக்கு வருகை தந்த அனைவரையும் வரவேற்றார்.

ஆலையின் அமைப்பு-செயல் முறைபற்றிய அறிக்கையைக் கைத்தறி மற்றும் நெசவாலைத் துறை இயக்குநர் திரு.இரெ.ஆறுமுகம் இ.ஆ.ப.படித்தார். ''இந்த ஆலை இம் மாவட்டத்தில் இனி வரவிருக்கும் ஆலைகளுக்கெல்லாம் முன்னோடியாகத் திகழும்'' என்று அப்போது அவர் குறிப்பிட்டார்.

மாண்புமிகு கைத்தறி மற்றும் நெசவாலைத் துறை அமைச்சர் திரு வி.வி.சுவாமிநாதன் அவர்கள் விழாவுக்கு வர இயலாத நிலையில் அனுப்பியிருந்த வாழ்த்துச் செய்தியினைக் கூட்டுறவு நூற்பாலையின் மேலாண்மை இயக்குநர் திரு.இரா.சுப்பையா படித்தார்.

மாவட்டச் சட்டமன்ற உறுப்பினர்களான திருஜெ.முகமதுகனி, திரு.அ.வெங்கடாசலம், திரு.த. புஷ்பராஜ், திரு. த.மாரிமுத்து புதுக்கோட்டை நாடாளுமன்ற உறுப்பினர் திரு.என்.சுந்தரராஜ் ஆகியோர் வாழ்த்துரை வழங்கினார்கள்.

''இப்படி இன்னும் பல ஆலைகள் இம் மாவட்டத்தில் அமைய அரசு உதவவேண்டும். வறட்சி நீங்கி வளம் தேங்கும் மாவட்டமாக இம்மாவட்டம் மாற வகை செய்த மாண்புமிகு முதல்வர் டாக்டர் புரட்சித்தலைவர் அவர்களுக்குத் தொகுதி மக்கள் சார்பில் நன்றி தெரிவித்துக் கொள்கிறேன். பாலைவனமாகக் காட்சி தந்த இப்பகுதி இனி சோலைவனமாகக் காட்சிதருவது உறுதி. மாண்புமிகு முதல்வர் அவர்களின் பின்னால் மக்கள் நிற்கிறார்களென்றால், இப்படிப்பட்ட நற்பணிகளை மக்களுக்காகத் தொடர்ந்து அவர் ஆற்றிவருவதால்தான். புதுக்கோட்டை மாவட்டத்தில் இப்படிப் பல ஆக்கப் பூர்வமான பணிகள் தொடர்ந்து நடைபெறப் பாடுபட்டுவரும் மாவட்ட அமைச்சர்களான மாண்புமிகு ஆர்.எம்.வீ. அவர்களும், மாண்புமிகு திருநாவுக்கரசு அவர்களும் பெரிதும் பாராட்டத் தக்கவர்கள்...'' என்றெல்லாம் அவர்கள் தங்கள் வாழ்த்துரைகளிலே குறிப்பிட்டார்கள்.

வாழ்த்துரைகளின் பின்னர், மாண்புமிகு செய்தி-அறநிலையத் துறை அமைச்சர் திரு இராம. வீரப்பன் அவர்கள் புதுக்கோட்டை கூட்டுறவு நூற்பாலையைத் திறந்து வைத்தார்.

அதைத் தொடர்ந்து மாவட்ட மக்கள் சார்பிலும் பல்வேறு அமைப்புகளின் சார்பிலும் மாண்புமிகு செய்தி-அறநிலையத் துறை அமைச்சருக்கும், மாண்புமிகு உணவுத்துறை அமைச்சருக்கும் ஏராளமான கைத்தறிஆடைகளும் மாலைகளும் அணிவிக்கப்பட்டன.

இதன் பின் தலைமையுரையாற்றத் தொடங்கிய மாண்புமிகு உணவுத்துறை அமைச்சர் திரு. எஸ். திருநாவுக்கரசு அவர்கள், முதலாவதாக மாண்புமிகு முதல்வர் டாக்டர் எம்.ஜி.ஆர். அவர்களின் வாழ்த்துச் செய்தியைப் படித்தார்.

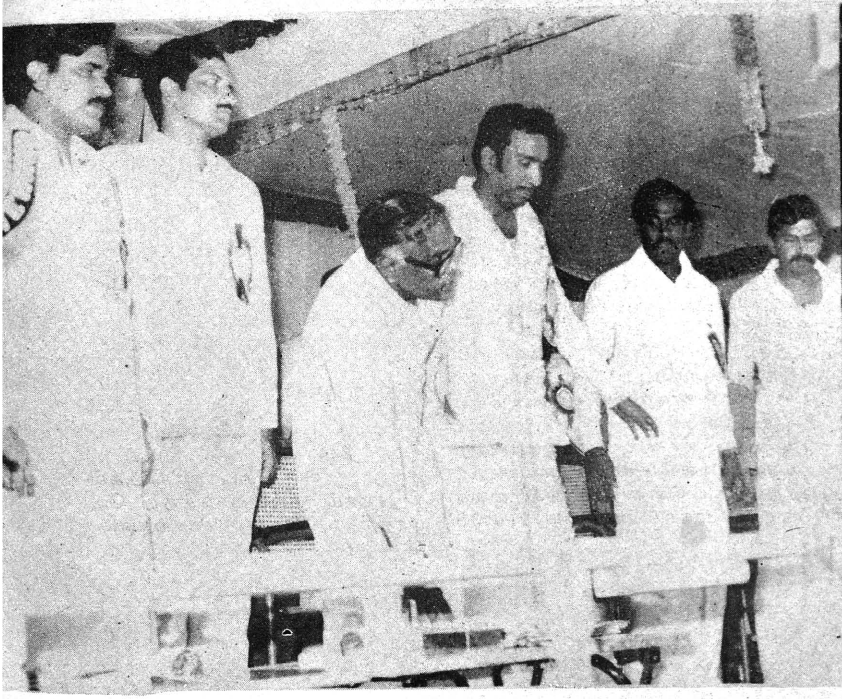

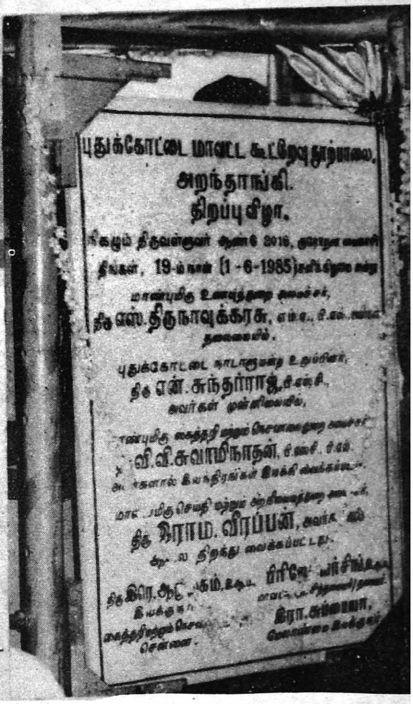

''கைத்தறி நெசவாளர்களுக்கு நியாயமான விலையில் தரமான நூல் கிடைக்க வேண்டும் என்ற நோக்கத்திலும், ஆதிதிராவிடர், இலங்கை அகதிகள் மற்றும் பிற்படுத்தப்பட்டவர்களுக்கு வேலை வாய்ப்பு அளிக்க வேண்டும் என்ற நோக்கத்துடனும் நான் இந்த ஆலையைத் துவக்க ஏற்பாடு செய்தேன். இன்றைய தினம்என்னுடைய கொள்கைகளைத் திறம்பட வெற்றிகரமாக முடித்து, கூட்டுறவு ஆலையைத் திறக்கும் இந்நாளில் என் இதயம் கனிந்த வாழ்த்துக்கள்'' என்று மாண்பு

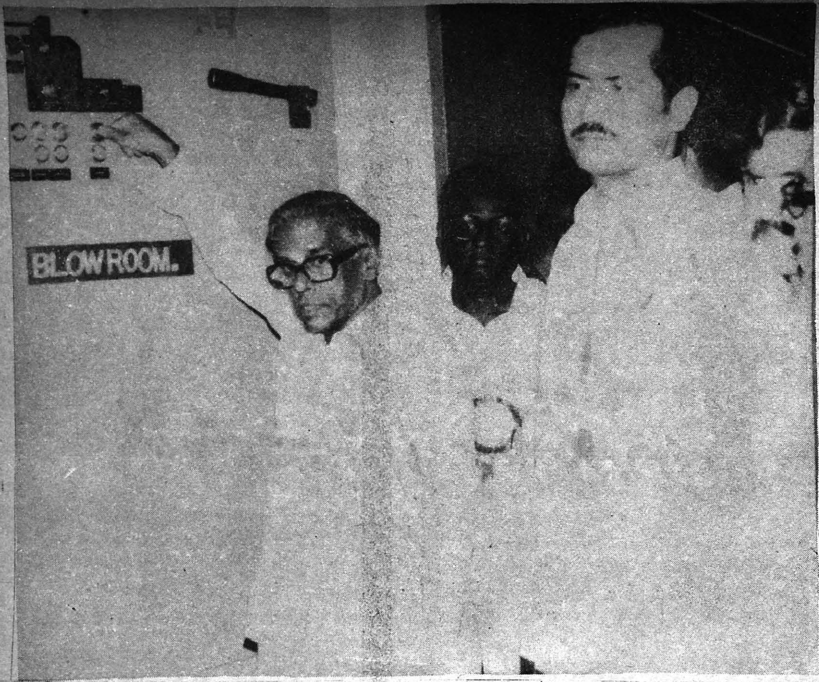

மிகு முதல்வர் அவர்களின் வாழ்த்துச் செய்தியில் குறிப்பிடப்பட்டிருந்தது.

மேலும் பேசுகையில் மாண்புமிகு உணவுத்துறை அமைச்சர் குறிப்பிட்டதாவது: ''நாங்களெல்லாம் இத்தகைய திட்டங்களை நிறைவேற்றியதாக இங்கே எல்லோரும் பாராட்டினார்கள். நாங்கள் வெறும் கருவிகள்தானே தவிர, எங்களையெல்லாம் இயக்குபவர் மாண்புமிகு முதல்வர் டாக்டர் புரட்சித் தலைவர் தான்; ஆகவே, இந்த வாழ்த்துக்கள் அவரையே சேரும். 1977க்குப் பின்னால் தமிழகத்தில் அரிசி விலை ஏற்றப்படவேயில்லை. அரசு மூலம் அதிக விலைக்கு வாங்கப்பட்டாலும், குறைந்த விலைக்கே ஒரு மாதத்திற்கு 80 ஆயிரம் டன் அரிசி மக்களுக்கு வழங்கப்படுகிறது. 25 ஆயிரம் டன் அரிசி சத்துணவுத் திட்டத்திற்கு இலவசமாகக் கொடுக்கப்படுகிறது. இப்படி எந்தத் துறையை எடுத்துக்கொண்டாலும்மற்ற மாநிலங்களுக்கெல்லாம் வழிகாட்டும் வகையிலே தமிழகம் விளங்கி வருகிறதென்றால், இதற்கெல்லாம் மாண்புமிகு புரட்சித்தலைவர் அவர்களின் நிர்வாகத் திறமையே காரணம்.''

மாண்புமிகு செய்தி-அறநிலையத்துறைஅமைச்சர் திரு இராம. வீரப்பன் அவர்கள் தமது சிறப்புரையின் போது தெரிவித்ததாவது:

''தமிழகத்தின் தொழில் வளர்ச்சி மாண்புமிகு முதல்வர் டாக்டர் புரட்சித் தலைவர் அவர்கள் ஆட்சிப் பொறுப்பேற்றபின் நாடெங்கும் விரைந்து முன்னேற்றம் கண்டு வருகிறது. காலத்தே பெய்ய வேண்டியமழை கூட இந்த அரசு அமைந்தபிறகு காலத்தோடு வந்து கொண்டிருக்கிறது. வறட்சி மிகுந்த இம் மாவட்டத்தில் இரண்டு நாட்களாக மாமழை பெய்திருப்பது இதற்கு உதாரணமாகும்.

''புதுக்கோட்டை மாவட்டம் பின் தங்கிய மாவட்டம் என்று பழிக்கப்பட்ட நிலை மாண்புமிகு புரட்சித் தலைவர் ஆட்சியிலே இத்தகைய அரிய பெரிய திட்டங்கள் நிறைவேற்றுப்படுவதன் மூலம் கொஞ்சம் கொஞ்சமாக மாறி வருகிறது. நம்முடைய மாநிலம்தான் உலகிலேயே கூட்டுறவுத் துறையின் கீழ்கைத்தறித் தொழிலைக் கொண்டு வந்திருக்கிற முதல் மாநிலம் ஆகும்.

''தனியார் தொடங்கும் ஆலைகள் சில மூடப்படும் அபாயம் இருக்கிறது. சட்டம் தான் காரணம் என்கிறார்கள். அது உண்மையானால் அவர்களே வேறோர் இடத்தில் இன்னொரு ஆலை தொடங்க ஏற்பாடு செய்கிறார்களே, அதெப்படி? இது பற்றி மத்திய அரசும் அதிகாரிகளும் கடுமையாகப் பரிசீலிக்க வேண்டும்.

''அரிய பல பொருளாதாரத் திட்டங்கள் இந்த அரசில் எல்லாரும் வியக்க நிறைவேற்றப்படுகின்றன என்றால் இந்தப் பொருளாதாரத்தை மாண்புமிகு புரட்சித் தலைவர் அவர்கள் ஏழைகளிடமிருந்து கற்றுக் கொண்டவர்—ஏழையாயிருந்து கற்றுக் கொண்டவர் என்பது தான் காரணம்''

—இவ்வாறு மாண்புமிகுசெய்தி-அறநிலையத்துறை அமைச்சர் அவர்கள் உரையாற்றினார்.

விழா முடிவில் புதுக்கோட்டை மாவட்டக் கூட்டுறவு நூற்பாலையின் மேலாண்மை இயக்குநர் திரு இரா. சுப்பையா நன்றி கூறினார்.

—'இந்திரன்'

கல்வி சிறந்த தமிழ்நாடு

1985-86ஆம் ஆண்டுக்கான தமிழ்நாடு வரவு செலவுத் திட்டத்தின் மொத்தச் செலவான ரூ. 2,315 கோடியில் கல்வி மானியத்துக்காக மட்டும் ரூ.468 கோடி ஒதுக்கப்பட்டுள்ளது. இந்தத் தொகை வரவு செலவுத் திட்டத்தில் 20 விழுக்காட்டுக்கும் அதிகமாகும்.

பள்ளி வயதுச் சிறுவர் அனைவருக்கும் தொடக்கக் கல்வியை விரிவாக்குதல் புதிய இருபது அம்சத் திட்டத்தில் 16-வது அம்சம் ஆகும். இந்த அம்சத்தில் தமிழ்நாட்டின் சாதனை பெருமை தரக்கூடியதாக விளங்குகிறது.

அனைத்துஇந்தியாவிலும் ஆறாவது ஐந்தாண்டுத் திட்ட இறுதியில் 1984-85ஆம் ஆண்டு இறுதியில் வயதுத் தொகுதி ஆறு முதல் 11 வயது வரையுள்ள சிறுவர் சிறுமியர்களில் 95 சதவீதம் பள்ளியில் சேர்க்க வேண்டும் என்று இலக்கு நிர்ணயிக்கப்பட்டிருந்தது.

தமிழ்நாட்டில் அந்த வயதுத் தொகுதியில் உள்ள சிறுவர் சிறுமியர்களில் 1984-85 ஆம் ஆண்டில் 98.66 சதவீதத்தினர் பள்ளியில் சேர்க்கப்பட்டிருந்தனர்.

வயதுத் தொகுதி 11 முதல் 14 வயது வரையிலுள்ள சிறுவர் சிறுமியர்களில் 50 சதவீதத்தினர் பள்ளியில் சேர்க்கப்பட வேண்டும் என்று அனைத்து இந்தியாவிலும் இலக்கு நிர்ணயிக்கப்பட்டிருந்தது. ஆனால் தமிழ்நாட்டில் அந்த வயதுத் தொகுதியினரில் 72.18 சதவீதத்தினர் பள்ளியில் (6 முதல் 8ஆம் வகுப்புவரை) பயின்று வருகின்றனர்.

இப்படிக்கல்வித் துறையில் மகத்தான சாதனைகள் உருவாக்கப்பட்டுள்ளன. தமிழ்நாடு அரசு கல்வி வளர்ச்சிக்காக ஆற்றிவரும் அரும்பணிகள் பற்றிச் சில விவரங்கள் வருமாறு :

மாண்புமிகு கல்வி அமைச்சர் தமிழ்நாடு சட்டப் பேரவையில் 11.4.85 அன்று கல்வி மானியக் கோரிக்கை விவாதத்துக்குப் பதிலளித்துப் பேசுகையில், ''இந்த மானியத்தோடு 1 முதல் 10 ஆம் வகுப்பு வரை உள்ள குழந்தைகளுக்குச் சத்துணவு வழங்கச் செலவிடுவது பிற செலவினங்கள் உட்பட மொத்தம் ரூ.558 கோடி அளவுக்கு நம்முடைய கல்விச் செலவு ஆகிறது. இது மொத்தச் செலவில் 24 சதவீதம் அளவுக்கு இருக்கும்'' என்று தெரிவித்தார்கள்.

கல்வி மானியமான ரூ.468 கோடியில் மேல்நிலைப் பள்ளிக்

சிறப்புக் கட்டுரை

கல்வி உட்பட பள்ளிக்கல்விக்கே ரூ. 384 கோடி ஒதுக்கப்பட்டுள்ளது.

கடந்த ஆண்டில் தமிழ்நாட்டில் இருந்த தொடக்கப்பள்ளிகளின் எண்ணிக்கை 28,847 ஆகும். இவைகளில் கல்வி கற்ற மாணவ, மாணவியர் எண்ணிக்கை 48 இலட்சத்து 92 ஆயிரம் ஆகும். இங்கு பணியாற்றிய ஆசிரியர்களின் எண்ணிக்கை 1 இலட்சத்து 16 ஆயிரம்.

கடந்த ஆண்டில் இருந்த நடுநிலைப் பள்ளிகளின் எண்ணிக்கை 5,691 ஆகும். இவைகளில் பயின்ற மாணவ, மாணவியர் எண்ணிக்கை 28 இலட்சத்து 27 ஆயிரம் ஆகும். இப்பள்ளியில் பணியாற்றும் ஆசிரியர்கள் எண்ணிக்கை 67 ஆயிரம் ஆகும்.

கடந்த ஆண்டில் இருந்த உயர்நிலைப் பள்ளிகள், மேல்நிலைப் பள்ளிகள் எண்ணிக்கை 3,950 ஆகும். இவைகளில் பயின்ற மாணவ மாணவியர் எண்ணிக்கை 28 இலட்சத்து 27 ஆயிரம் ஆகும். இப்பள்ளிகளில் பணியாற்றும் ஆசிரியர்கள் எண்ணிக்கை ஓர் இலட்சத்து ஆயிரம் ஆகும்.

1984-85ஆம் ஆண்டில் மட்டும் தமிழ்நாட்டுக்குக் கூடுதலாக இரண்டு லட்சத்து 98 ஆயிரம் மாணவ மாணவியர் சேர்க்கப்பட்டுள்ளனர். (ஆறாவது ஐந்தாண்டுத் திட்டக் காலத்தில் மொத்தம் 13 இலட்சத்து 67 ஆயிரம் குழந்தைகள் பள்ளிகளில் புதியதாகச் சேர்க்கப்பட்டுள்ளனர்.)

பள்ளிகளில் சேரும் மாணவ மாணவியருள் தொடர்ந்து 5-வது வரையில் படிக்காமல், இடையிலேயே பள்ளியில் இருந்து நின்று விடுவோர் எண்ணிக்கை 1977-78ஆம் ஆண்டில் 40 சதவீதமாக இருந்தது. 1983-84 இல் 26 சதவீதமாகக் குறைந்து உள்ளது. இந்த மாற்றத்திற்கு முதல் அமைச்சர் குழந்தைகள் சத்துணவுத் திட்டம் முக்கிய காரணமாகும்.

குழந்தைகள் காப்பகங்கள் 4,140ல், ஒவ்வொன்றிலும் இப்பொழுது ஓர் இளஞ்சிறார் பள்ளி வகுப்பு நடத்தப்படுகிறது. இளம் வயதிலேயே பள்ளி செல்லும் மனப்பாங்கை வளர்ப்பதாலும் சிறுமியர் தங்கள் தம்பி தங்கையரைக் கவனித்துக் கொள்ள வீட்டில் நிறுத்துவதைத் தவிர்ப்பதாலும் இவ்விளஞ்சிறார் பள்ளிகளும், இடையில் நின்று போகும் மாணவியர் எண்ணிக்கையைக் குறைக்க வருங்காலத்தில் பயன்படும்.

இளஞ்சிறார் பள்ளி வகுப்புகளை மேலும் 10,000 குழந்தைகள் காப்பகங்களில் தொடங்க அரசு முடிவு செய்துள்ளது.

முதலமைச்சர் குழந்தைகள் சத்துணவுத் திட்டம் தமிழ்நாட்டில் 1.7.82 முதல் துவக்கப்பட்டது. 15.9.1982 இது மேலும் விரிவாக்கப்பட்டது. 1 முதல் 5 வகுப்பு வரை உள்ள பள்ளிகளில் அமலாக்கப்பட்ட இத்திட்டம் 15.9.1984 முதல் 6 முதல் 10வது வகுப்பு வரை படிக்கும் மாணவ மாணவியருக்கும் விரிவாக்கப்பட்டது. 1 முதல் 10வது வகுப்பு வரை படிப்பவர்களில் 55 இலட்சம் மாணவ மாணவியர் 37,447 பள்ளிகளிலுள்ள சத்துணவு மையங்கள் மூலம் சத்துணவு பெற்று வருகின்றனர்.

1 முதல் 5 வது வகுப்பு வரையில் பயிலும் குழந்தைகளுக்கு ஆண்டின் 365 நாட்களும் சத்துணவு வழங்கப்படுகிறது. குறிப்பிட்ட சில விடுமுறை நாட்களில் (ஆண்டுக்கு ஏறத்தாழ 20 நாட்கள்) சத்துணவு மையங்களுக்கும் விடுமுறையானாலும் அந்நாட்களுக்குரிய உணவுப் பொட்டலம் முதல் நாளன்றே தரப்படுகிறது.

6 முதல் 10வது வகுப்பு முடிய பயிலும் மாணவமாணவியருக்குப் பள்ளி வேலை நாட்களில் சத்துணவு வழங்கப்படுகிறது.

இலவசச் சீருடை:

பேரறிஞர் அண்ணா பிறந்த நாளான செப்டம்பர் 15ஆம் நாள் முதல் 1 முதல் 8 ஆம் வகுப்பு வரை பயிலும் தகுதியுள்ள ஏழைக் குழந்தைகளுக்கு இலவசச் சீருடை வழங்கும் திட்டம் செயல்படுத்தப்படவிருக்கிறது.

முன்பே 1 முதல் 3வது வகுப்பு முடிய பயிலும் ஏழை மாணவ மாணவியர்களுக்குப் பாடப் புத்தகங்களும், சிலேட்டும் இலவசமாக வழங்கப்பட்டு வந்தன. இவ்வாண்டிலிருந்து இலவசப் பாடநூல்கள் வழங்கும் திட்டம் 1 முதல் 8 வகுப்புகளில் படிக்கும் தகுதியுள்ள ஏழை மாணவ மாணவியர் அனைவர்க்கும் விரிவாக்கப்பட்டிருக்கிறது.

தமிழ்நாட்டில் பள்ளிக்கல்வி பொதுவாக 1 முதல் 12 வகுப்புகளில் ஏறத்தாழ அனைத்து நிலைகளிலும் அனைவருக்கும் இலவசமாகும்.

ஆதிதிராவிடர் மற்றும் பழங்குடியினரைச் சார்ந்த மாணவர்கள் சிறப்புப்படிப்பு உதவித் தொகைகளையும் இதர வசதிகளையும் ஆதிதிராவிடர் பழங்குடியினர் நலத்துறையிடமிருந்து பெறுகின்றனர்.

அதே போன்ற வசதிகளைப் பிற்பட்ட வகுப்பு மாணவர்கள் பிற்பட்டோர் நலத்துறையிடமிருந்து பெறுகின்றனர்.

தமிழ்நாட்டுக்கு மைய அரசு ஒதுக்கும் மலிவு விலைத் தாளைக் கொண்டு நோட்டுப் புத்தகங்களைத் தயாரித்து விநியோகிக்கும் பணியையும் தமிழ்நாட்டுப் பாட

பெரியார் மாவட்டத்தில்

பெரியார் மாவட்டத் தலைநகரான ஈரோட்டில் இருந்து திருத்தணி மற்றும் பல முக்கிய கோவில்களுக்குச் செல்ல ஜீவா போக்குவரத்துக் கழகம் புதிய பேருந்துகளை விட ஏற்பாடு செய்திருக்கிறது. மற்றும் தமிழ்நாட்டில் உள்ள அனைத்து மாவட்டத் தலைநகரங்களில் இருந்தும் கோவில்களுக்குச் செல்வதற்குப் புதிய பேருந்துகள் விடப்படும்.

விவசாயிகளுக்கு எவ்விதக் குறையும் இருக்கக் கூடாது என்பதற்காக தமிழக அரசு குறுகிய காலக் கடனாக ரூ. 135 கோடி அளித்துள்ளது. மத்திய காலக் கடனாக 20 கோடி ரூபாயும் நீண்டகாலக் கடனாக 20 கோடி ரூபாயும் கொடுக்க அரசு உத்தரவிட்டுள்ளது. வங்கிகள் அரசுக்கு மட்டும் சொந்தமில்லை. மக்களுக்கும் சொந்தமானதாகும். எனவே வங்கிகள் மக்கள் வங்கிகள் ஆகும்.

ஈரோடு மத்திய கூட்டுறவு வங்கி மட்டும் 30 கோடி ரூபாயை டெபாசிட்டாகப் பெற்றுள்ளது.

நூல் நிறுவனம்செய்து வருகிறது. 1979-80 முதல் 1983-84 முடிய மலிவு விலை நோட்டுப் புத்தகங்கள் ரூ.12 கோடிக்கும் அதிகமாக விற்பனை செய்யப்பட்டுள்ளன. 1985-86 ஆம் ஆண்டில் தயாரிக்கப்பட இருக்கும் நோட்டுப் புத்தகங்களின் மதிப்பு ஏறத்தாழ ரூ.2 கோடியாகும்.

உயர்நிலைப் பள்ளி நிலையில் பள்ளிசாராக் கல்வியினை விரிவாக்கும்பொருட்டு அனைவருக்குமான(அஞ்சல்முறைப்) பள்ளியை மாநிலக் கல்வி ஆராய்ச்சிப் பயிற்சி நிறுவனம் தொடங்கியுள்ளது.

மேல்நிலைப் பள்ளிகளில் தொழிற் பாடங்கள்

மேல்நிலைப் பள்ளி நிலையில் தொழிற் பாடங்களைப் பொறுத்தவரையில் தமிழ்நாட்டின் சாதனை அனைத்திந்திய மட்டத்தில் பாராட்டுதலைப் பெற்றுள்ளது.

1984-85ல் மொத்தம் 969 மேல்நிலைப்பள்ளிகளில் தொழிற் பாடங்கள் கற்பிக்கப்பட்டன. சில பள்ளிகளில் ஒன்றுக்கும் மேற்பட்ட தொழிற்பாடங்கள் கற்பிக்கப்பட்டன.

மைய அரசு நாடெங்கும் அமல் படுத்திவரும் ஒரு திட்டத்தின்கீழ் மின்கணிப்புப்பொறியைப் பற்றிய பாடம 1984-85 தமிழ்நாடுமுழுவதும் 10 மேல்நிலைப் பள்ளிகளில் தொடங்கப்பட்டுள்ளது.

644 அரசு மேல்நிலைப் பள்ளிகள் ஒவ்வொன்றிலும் ஒரு வகுப்பையும் ஓர் ஆய்வுக் கூடத்தையும் கட்ட ரூ.12 கோடிக்கு மேல் அரசு ஒப்புதல் அளித்துள்ளது. இவற்றில் 582 கட்டடங்கள் கட்டிமுடிக்கப்பட்டுவிட்டன.

வாழ்க்கைக் கல்விக்கான முதல் அமைச்சர் திட்டம் :

பள்ளிகளில் தற்பொழுது குழந்தைகளுக்குக் கற்றுத்தரப்படும் பாடங்கள் பெரும்பாலும் ஏட்டறிவு சார்ந்தவையாகவே உள்ளன. அவர்களின் அடிப்படைத் தேவைகளுக்கும் அவர்களின் எதிர்கால வாழ்க்கைக்கும் இக் கல்வி முறை உதவுவதாக இல்லை, தொடர்ந்து படிக்காமல் பல்வேறு கட்டங்களில் பள்ளி வாழ்க்கையைநிறுத்திவிடுபவர்களுடைய தேவைகளை இம்முறை கணக்கில் கொள்ளுவதேயில்லை. வாழ்க்கைக் கல்விக்கான முதலமைச்சர் திட்டத்தின் நோக்கம் பள்ளிக் கல்வியானது அனைத்து மட்டங்களிலும் தொழில் மற்றும் வேலை வாய்ப்போடு இணைந்ததாக ஆக வேண்டும் என்பதேயாகும்.

மாணவ மாணவியருக்கு பள்ளிகளில் கற்றுத்தரப்படும் திறன்கள் பிற்காலத்தில் அவர்கள் பொருத்தமான வேலையில் சேரவோ, சுயமாகத் தொழில் நடத்தவோ ஆற்றல் வாய்ந்தவர்களாக உருவாக்க வேண்டும். உழைப்பின் கௌரவத்தைக் குழந்தைகள் உணரும்படியான மனநிலையை உருவாக்க வேண்டும். கல்வி முறைக்கும் வாழ்க்கைக்கும் இடையேயுள்ள இடைவெளி குறைக்கப்பட்டு வாழ்க்கைப் பிரச்சினைகளைச்சமாளிக்க வல்லவர்களாக குழந்தைகள் ஆக வேண்டும். இத்திட்டத்திற்கு மிகப் பெரும் முதலீடு தேவை. அண்மைக் காலமாக கல்வியைத் தொழில் மயமாக்குவதன் இன்றியமையாமையை மைய அரசும் வலியுறுத்தி வருகிறது. எனவே, இம்மாபெரும் திட்டத்திற்கு கணிசமான மைய அரசு நிதியுதவி ஏழாவது ஐந்தாண்டுத் திட்டக் காலத்தில் கிட்டும் என்று இவ்வரசு நம்புகிறது. மேலும் மைய அரசின் ஆதரவுடன் உலக வங்கி உதவியும் இத்திட்டத்திற்குக் கிடைக்கும் என்று நம்பிக்கையும் உள்ளது.

இத்திட்டத்தைச்செயற்படுத்துவதற்கான முன்னோடி நடவடிக்கைகள் 1984-85லேயே தொடங்கப்பட்டுவிட்டன. தற்பொது 1-12 வகுப்புகளில் கற்றுத்தரும் பாடங்கள், பாடத்திட்டம், பாடநூல்கள் ஆகியவற்றை புதிய கல்வித் திட்டத்தின் கோட்பாடுகளுக்கு ஏற்ப, திருத்தியமைக்க அரசு குழுக்களை அமைத்துள்ளது. அவை தயாரிக்கும் புதிய பாடத் திட்ட வரைவுகள் வெளியிடப்பட்டு கல்வியாளர்களுடைய கருத்துகளும் மற்றவர்களின் கருத்துகளும் கோரப்படும். இதுவரை தொழிற்பாடவகுப்புகள் தொடங்கப்பட்டிராத பல மேல்நிலைப் பள்ளிகளில் 1984-85 முதல் தொழிற் பாட வகுப்புகள் தொடங்கப்பட்டுள்ளன. மேல்நிலைப் பள்ளிகளில் பொதுப் பாடங்களைப் பயில்பவர்கள் படிக்க வேண்டியுள்ள விருப்பப் பாடங்கள் நான்கில் ஒன்றுக்கு பதிலாக தொழிற்பாடம் ஒன்றைக் கற்றுத்தர 1984-85 ஆம் ஆண்டு முதல், வகை செய்யலாமென்று விருப்பமுள்ள மேல்நிலைப் பள்ளிகளுக்கு அனுமதி தரப்பட்டுள்ளது. மேலும் சுமார் 750 உயர் நிலைப் பள்ளிகள் மற்றும் மேல்நிலைப் பள்ளிகள் தங்கள் விருப்பத்தின் மேல் 1984-85ஆம் ஆண்டு முதல் 9-10 வகுப்பு மாணவர்களுக்கும் தொழிற்பாடம் ஒன்றைக்கற்றுத்தர அனுமதிக்கப்பட்டன. ஆங்காங்கு கருத்தரங்குகள் பலநடத்தி வாழ்க்கைக்கல்வியின் கோட்பாடுகள் ஆசிரியர்களிடையேயும், தலைமையாசிரியர்களிடையேயும் பரப்பப்பட்டுள்ளன.

ஏட்டறிவு நிலைத் திட்ட மையங்கள் :

புதிதாக எழுத்தறிவு பெற்றவர்கள், மீண்டும் பழையபடி எழுத்தறிவற்ற நிலைக்குப் போய்விடாமல் தடுப்பதற்காக அவர்களுக்குத் தக்க புத்தகங்களும்,

சஞ்சிகைகளும் அளிப்பது, ஏட்டறிவு நிலைத் திட்ட மையங்களின் நோக்கமாகும். 1983-84ல் தொடங்கிய இத்தகைய மையங்கள் 1984-85ல் தொடங்கிய 1,000 மையங்களும், செயல்பட்டு வருகின்றன. இவைபோக ஊரக தொழில் சார்ந்த எழுத்தறிவுத் திட்டத்தின் கீழ் சென்னை, கன்னியாகுமரி, நீலகிரி மையங்கள் தவிர பிற 13 மாவட்டங்களில் மாவட்டத்திற்கு 100 மையங்கள் வீதம் மொத்தம் 1,300 ஏட்டறிவுத் திட்ட மையங்கள் விரைவில் தொடங்கப்படவிருக்கின்றன.

பள்ளி சாராக் கல்வி :

பள்ளிக்கே செல்லாதவர்களும், சென்று பின் இடையில் நின்றுவிட்டவர்களுமான 6—14 வயதுச் சிறுவர்களுக்குக் கல்வி புகட்ட பள்ளி சாராக் கல்வி மையங்கள் நடத்தப்படுகின்றன. 1984-85ல் 150 மையங்கள் செயல்பட்டு வந்தன. இம்மையங்கள் ஒவ்வொன்றும் 3 ஆண்டுகள் வேலை செய்யும். வெவ்வேறு தொகுதியைச் சார்ந்த (பள்ளியிலிருந்து இடையில் நின்றுவிட்ட) மாணவர்களுக்கான பத்து மாத வகுப்புகளை இம்மையங்கள் நடத்துகின்றன. பள்ளிக் கட்டடங்களில் இம்மையங்கள் நடைபெறுகின்றன. பள்ளி ஆசிரியர்களே பள்ளி சாராக் கல்வி வகுப்புகளை மாலையில் இரண்டு மணி நேரம் நடத்துகின்றனர். இதற்கு மாத மதிப்பூதியமாக ரூ.50- பெறுகின்றனர். ஒவ்வொரு மையத்திலும் ஏறத்தாழ 30 மாணவர்கள் பயிலுகின்றனர்.

மேலும் இராமநாதபுரம் மாவட்டம், சிவகாசிப் பகுதியிலுள்ள தீப்பெட்டி மற்றும் பட்டாசுத் தொழிற்சாலைகளில் வேலை செய்துவரும் சிறுவர்களுக்குக் கல்வி அளிப்பதற்காக 30 பள்ளிக்கல்வி சாராக் கல்வி மையங்கள் 1980-81ல் தொடங்கப்பட்டன. இம்மையங்கள் ஒரு தொகுதியினருக்கு கல்வி புகட்டும் பணியை 1983ல் நிறைவேற்றி முடித்துள்ளன. தற்பொழுது வேறு இடங்களில் இந்த 30 மையங்களும் செயல்பட்டு அப்புதிய இடங்களில் உள்ள அத்தகைய சிறுவர்களுக்கு கல்விபுகட்டி வருகின்றன. வட ஆர்க்காடு மாவட்டம் குடியாத்தம் பகுதியிலுள்ள தீப்பெட்டித் தொழிற்சாலைகளில் வேலை செய்து வரும் சிறுவர்களுக்குக் கல்வி அளிப்பதற்காக பள்ளி சாராக்கல்வி மையங்கள் 10 விரைவில் திறக்கப்படவிருக்கின்றன. ''யூனிசெப்'' உதவியுடன் சாத்தூர், வெம்பக்கோட்டைப் பகுதிகளில் பள்ளி சாராக் கல்வி மையங்கள் மேலும் 70 திறக்கப்படவிருக்கின்றன.

பல்கலைக் கழகங்கள் :

பாரதியார் பல்கலைக் கழகத்துக்கு கோயம்புத்தூரில் ஆயிரம் ஏக்கர் வளாகமும் பாரதிதாசன் பல்கலைக்கழகத்துக்கு திருச்சிராப்பள்ளியில் ஆயிரம் ஏக்கர் வளாகமும் ஒதுக்கப்பட்டுள்ளன. தொழில் நுட்பக் கல்வி இயக்குநரின் கீழ் உள்ள சிறப்புக் கட்டடப் பிரிவுகள் இவ்வளாகங்களில் கட்டட வேலைகளை விரைந்து நிறைவேற்றி வருகின்றன.

பாரதியார் பல்கலைக் கழகம் வகுத்துக் கொண்டுள்ள தொலை நோக்குத் திட்டத்திற்கேற்ப அப்பல்கலைக் கழகத்தின் கீழ் பின்வரும் புது ஆய்வு மையங்கள் இதுவரை அமைக்கப்பட்டுள்ளன.

1. மின் கணிப்புப் பொறி மையம்.
2. நிருவாக மற்றும் தொழிலதிபர் திறன் வளர்ச்சிப் பள்ளி.
3. மொழிகள் பள்ளி.
4. கல்வி பயிற்றுவிப்பு ஆதாரங்கள் பள்ளி.
5. சுற்றுப்புறச் சூழ்நிலை மையம்.
6. ஒருங்கிணைந்த ஊரக வளர்ச்சி மையம்.

பாரதிதாசன் பல்கலைக் கழகம் குறிப்பிட்ட படிப்புகள் மற்றும் ஆய்வுக்கான சிறப்பு மையங்களைத் தொடங்கும் தன் கொள்கையின் அடிப்படையில் முக்கியமாக பாரத கன மின்தொழில் நிறுவனத்துடன் இணைந்த கூட்டு முயற்சியாலும் நெய்வேலி லிக்னைட் நிறுவனம், தமிழக மின் வாரியம் போன்றவற்றின் ஒத்துழைப்புடன் பின்வரும் இரு சிறப்புப் பிரிவுகளை, அதாவது, 1. நிருவாகப் பயிற்சிக்கான பாரதிதாசன் நிறுவனம் 2. ஆற்றல் (Energy) பற்றிய ஆய்வுக்கான பாரதிதாசன் பள்ளி ஆகியவற்றை நிறுவியுள்ளது.

தமிழ்நாட்டில் அனைத்து சட்டக் கல்லூரிகளில் ஐந்தாண்டு சட்டப்படிப்பு 1983-84 இல் தொடங்கப்பட்டது. 1984-85 இல் இரண்டாமாண்டு வகுப்புகள் தொடங்கப்பட்டன, 1985-86 இல் மூன்றாமாண்டு வகுப்புகள் தொடங்கப்பெறும். இக்கல்லூரிகளில் மூன்றாண்டு சட்டப்படிப்பும் ஐந்தாண்டு சட்டப்படிப்பும் ஒருங்கிணைந்து நடைபெறுகின்றன. மூன்றாண்டு சட்டப்படிப்பிற்கு சட்டக் கல்லூரிகளில் 1984-85 ஆம் ஆண்டு வரையில் மாணவர்களைச் சேர்த்துக் கொள்ள இந்திய வழக்கறிஞர் மன்றம் அனுமதித்துள்ளது. இந்தியாவின் பிற மாநிலங்கள் மூன்றாண்டு சட்டப்படிப்பை முழுமையாக நிறுத்தும்வரை இங்கும் தொடர்ந்து நடத்திவர, தகுந்த நடவடிக்கைகள் எடுக்கப்படுகின்றன.

அன்னை தெரசா மகளிர் பல்கலைக் கழகம்

கொடைக்கானலில் தொடங்கப்பட்டுள்ள அன்னை தெரசா மகளிர் பல்கலைக் கழகத்தின்

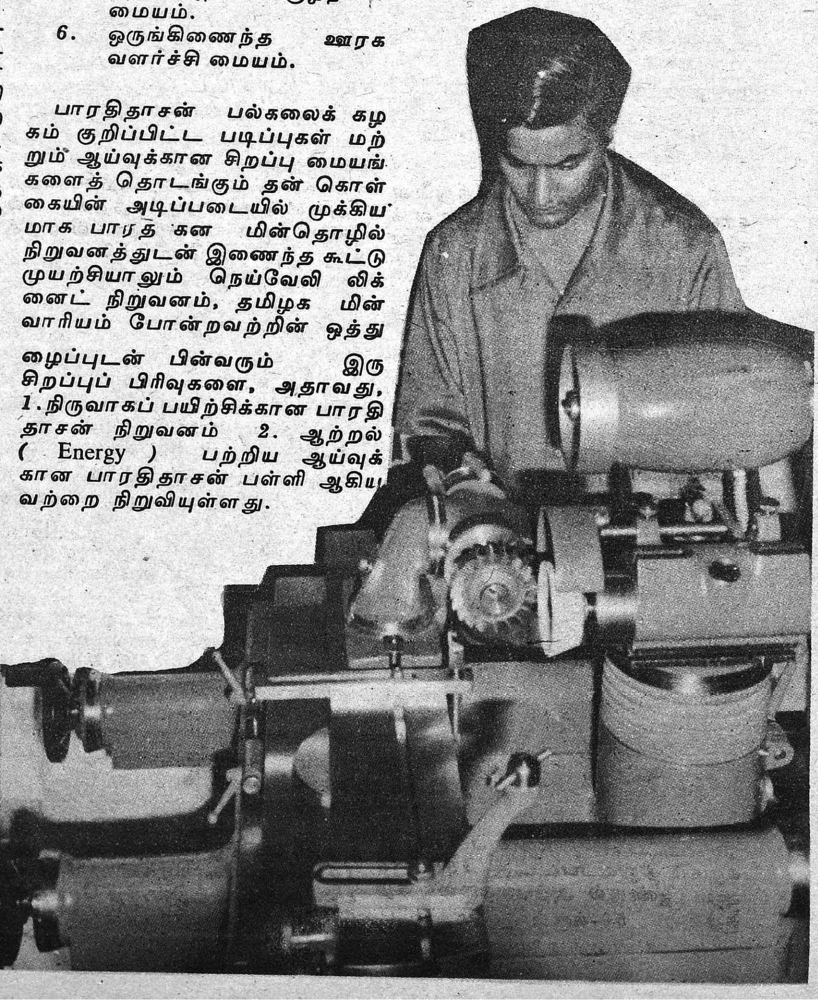

நோக்கங்களும் குறிக்கோள்களும் தனித்தன்மைவாய்ந்தவை. அதன் பணி மற்றைய பல்கலைக் கழகங்களுடைய பணியிலிருந்து மாறுபட்டது. மகளிர் பல்கலைக் கழகத்தின் முக்கிய பணி, மகளிரைப் பற்றியும் மகளிர் பல்கலைக் கழகத்தின் மகளிரின் நலனைப் பற்றியும் ஆய்வுகளைச் செய்வதும், ஆய்வறிக்கைகளின் அடிப்படையில் அரசு மற்றும் தனியார் துறைகளில் அமைந்துள்ள மகளிர் நல நிறுவனங்களுக்கு அறிவுரைகளையும் பரிந்துரைகளையும் வழங்குவதும் ஆகும். (ஆண்களோடு பெண்கள்) ''சரிநிகர் சமானம்'' என்னும் குறிக்கோளை அடைவதற்கான சரியான வழிமுறைகளை மகளிருக்குக் காட்டி அவர்கள் வளர்ச்சிக்கு உதவி செய்வதே மேற்சொன்ன ஆய்வுகள், அறிவுரைப் பணிகள் ஆகியவற்றின் முடிவான பயனாகும். ஆழ்ந்த ஆய்வுகளைமேற்கொள்ள வேண்டிய துறைகள், புலங்கள், ஆகியவற்றை அடையாளம் கண்டுகொள்ளும் நோக்குடன் தமிழகத்திலுள்ள மகளிர் கல்லூரிகள் அனைத்தின் முதல்வர்கள் மாநாடு, மகளிர் நலஅமைப்புகளின், மாநாடு மகளிர் கல்வி பற்றிய கருத்தரங்கு ஆகியவற்றை இப்பல்கலைக் கழகம் நடத்தியுள்ளது. இப்பல்கலைக் கழகம் தன் சிறந்த குறிக்கோளை நோக்கி நேரிய பாதையில் நடைபோடத் தொடங்கியுள்ளது.

ஏற்கனவே அறிவித்துள்ள காரைக்குடி பல்கலைக் கழகத்தை நிறுவுவதற்கான சட்ட முன்வடிவம் விரைவில் சட்டமன்றத்தின் முன் வைக்கப்படும். சேலத்தில் சென்னைப் பல்கலைக் கழகமும் திருநெல்வேலியில் மதுரை காமராசர் பல்கலைக்கழகமும் பட்ட மேற்படிப்பு மையங்களை ஏற்படுத்தியுள்ளன. உரிய காலத்தில் சேலத்திலும் திருநெல்வேலியிலும் தொடங்கவிருக்கும் பல்கலைக் கழகங்களுக்கு அப் பட்ட மேற்படிப்பு மையங்கள் நிலைக்களன்களாக இருக்கும். அவ்விரு மையங்களிலும் கூடுதல் வசதியைச் செய்ய 1985-86ஆம் ஆண்டில் சிறப்பு மானியங்கள் வழங்கப்படும்.

தமிழ்ப் பல்கலைக் கழகம்:

தமிழ்மொழியின் தொன்மையையும் சிறப்பையும் கண்டறிந்து நிறுவவும், புதுமைக் கருத்துக்களும் பூத்துக் குலுங்கும் வளமிக்க மொழியாக அதனை வளர்க்கவும் உதவும் உயர்நிலை ஆய்வு மையமாக தஞ்சாவூரில் 1981 செப்டம்பரில் தமிழ்ப் பல்கலைக் கழகம் நிறுவப்பட்டது. 1984-85 ஆம் ஆண்டில் அப்பல்கலைக் கழகத்தில் 50-க்கும் மேற்பட்ட பேராசிரியர்களும் ஆராய்ச்சியாளர்களும் இருந்தனர். டி.லிட். பட்டத்திற்கான உயர் ஆய்வில் ஈடுபட்டிருந்தவர்கள் 12பேர் களாவர்.

இப்பல்கலைக் கழகத்தின் பல்வேறு புலங்களும் மற்றும் நூலகம், அருங்காட்சியகம், மின்கணிப்புப்பொறிமையம் ஆகியவையும் மேம்படுத்தப்பட்டு ஆராய்ச்சி வசதிகள் அதிகப்படுத்தப்படுகின்றன. இப்பல்கலைக் கழகம் பின்வரும் ஐந்து விரிவுப் பணி மையங்களையும் -அதாவது பழங்குடிகள் பண்பாட்டு ஆய்வு மையம், உதமகமண்டலம்: தத்துவ ஆய்வு மையம், காஞ்சிபுரம் தமிழ்க் கலைக் களஞ்சியம், மற்றும் தமிழ்ப் பேரகராதி மையம் (இரண்டும் தஞ்சாவூரில்); கடலடியில் தொல்பொருளாய்வு குறித்த மையம், மண்டபம் ஆகியவற்றை நடத்தி வருகிறது. சிறந்த புத்தகங்கள் பலவற்றை வெளியிட்டு வருவதுடன் இப்பல்கலைக் கழகம் ''தமிழ்க்கலை'' மற்றும் இரண்டு முத்திங்கள் ஆராய்ச்சி இதழ்களையும் வெளியிட்டு வருகிறது.

மதுரை காமராசர், அண்ணாமலை மற்றும் சென்னைப் பல்கலைக் கழகங்கள் நடத்திவரும் அஞ்சல் முறை வகுப்புகளில் 1984-85ல் பட்ட வகுப்புகளிலும் பட்ட மேற்படிப்புவகுப்புகளிலும் 12.6 இலட்சம் பேர் பயின்று வந்தனர். மேலும் மதுரை காமராசர் பல்கலைக் கழகம் நடத்தி வந்த ''அனைவரும் படிக்கத்தக்க பல்கலைக் கழக'' வகுப்புகளில் ஏறத்தாழ 13,540 பேர் பயின்று வந்தனர். கடந்த மூன்றுஆண்டுகளில் அரசுக் கல்லூரிகள் 12ல் பிகாம் மாலைநேர வகுப்புகள் தொடங்கப்பட்டுள்ளன.

இந்தியாவிலேயே தமிழ்நாட்டில்தான் தேசியப் பணித்திட்டம் மேல்நிலைப் பள்ளி நிலையிலும் செயல்பட்டு வருகிறது. தேசியப் பணித் திட்டத்தின்கீழ் ஒரு மாணவனுக்கு ஆண்டுதோறும் பொதுத் திட்டத்தின் கீழ் ரூ.80ல் சிறப்பு முகாம் திட்டத்தின் கீழ் ஒவ்வொரு முகாமிற்கும் ஒரு நபருக்கு ரூ.100ம் செலவிடப் படுகிறது. இவ்விரண்டு இனங்களிலும் ஏற்படும் செலவினை மாநில அரசும் மைய அரசும் 5:7 என்ற விகிதத்தில் பகிர்ந்து ஏற்றுக் கொள்ளுகின்றன. இதற்கான 1985-86 மாநில அரசு நிதி நிலை மதிப்பீட்டில் ரூ.92 இலட்சம் ஒதுக்கப்பட்டுள்ளது.

1985-86இல் மேலும் 10,000 மாணவர்கள் தேசியப் பணித் திட்டத்தின் கீழ் சேர்த்துக் கொள்ளப்படுவார்கள்.

முத்துக்காடு படகு குழாம்

மாமல்லபுரம் செல்லும் வழியில் முத்துக்காட்டில் தமிழ்நாடு சுற்றுலா வளர்ச்சிக் கழகம் நடத்திவரும் படகுக் குழாம் மிகவும் பிரபலமாகி வருகிறது. படப்பிடிப்புகளும் இங்கே அதிகரித்து வருகின்றன.

இயற்கையெழில் நிறைந்த இந்த இடத்தில் ஜூலை மாதம் முதல் தேதி முதல் ஏழாம் தேதி வரை ஒன்பதாவது தேசிய படகுப் போட்டியும் நீர் விளையாட்டுப் போட்டிகளும் நடைபெறும். இதற்கான விரிவான ஏற்பாடுகள் செய்யப்பட்டு வருகின்றன. அடுத்து அகில உலக நீர்விளையாட்டுப் போட்டிகளை இங்கே நடத்தும் வகையில் இந்த இடம் தேர்தெடுக்கப் படுவதற்கும் வாய்ப்பு இருக்கிறது? சென்ற ஓராண்டுக் காலத்தில் சுமார் ஒரு இலட்சம் சுற்றுலாப் பயணிகள் இங்கு வந்து மகிழ்ந்தனர்.

கடந்த ஐந்து ஆண்டுகளில் 73 புதிய பல்தொழில் பயிலகங்கள் (மகளிருக்கென்று 7 உள்பட) திறக்கப்பட்டதால் பல்தொழில் பயிலகங்களில் ஆண்டுதோறும் சேர்க்கப்படும் மாணவர் எண்ணிக்கை அண்மை ஆண்டுகளில் வெகுவாக அதிகரிக்கப்பட்டுள்ளது. 1981-82இல் பல்தொழில் பயிலகங்கள் இரண்டில் புகுத்தப்பட்ட ஷிப்டு முறை 1983-84இல் மேலும் 5 பல்தொழில் பயிலகங்களுக்கு விரிவாக்கப்பட்டது.

தற்சார்பு (Self Financing) தொழிற் கல்வி நிறுவனங்கள் :

பொறியியல் மற்றும் தொழில் நுட்பக் கல்வி நிறுவனங்களில் சேர விரும்பும் மாணவமாணவியர் எண்ணிக்கையோ ஏராளமாகப் பெருகிக் கொண்டு வருகிறது. ஆனால் அத்தேவையை ஈடு செய்யும் அளவுக்கு அரசு அல்லது அரசு மானியம் பெறும் தொழிற் கல்வி நிறுவனங்களைத்தொடங்கி நடத்த அரசு நிதி நிலை இடம் தராததால் கர்நாடகம், ஆந்திரப்பிரதேசம், மகாராஷ்டிரம் போன்ற மாநிலங்கள் ஏற்கெனவே தற்சார்பு தொழிற் கல்விநிறுவனங்களைத் தொடங்க அனுமதித்துள்ளன.

உதாரணமாக கர்நாடகத்தில் 1982-83லேயே 44 பொறியியல் கல்லூரிகள் இருந்தன. அவற்றில் பயின்ற மாணவர் மொத்த எண்ணிக்கை 28,000 (கர்நாடகத்தில் மக்கள் தொகை 3.71 கோடி: தமிழகத்தின் மக்கள் தொகை 4.84 கோடி) வேலைவாய்ப்புக்குகந்த கைத்திறன்களையும் தொழிற் திறமைகளையும் மாணவர்களிடையே உருவாக்கும் நோக்குடன் இவ்வரசு வாழ்க்கையோடு இணைந்த கல்வியைப் பள்ளிகளில் புகுத்தவிருக்கிறது. பொறியியல் கல்வியானது அரசு மற்றும் தனியார் நிறுவனங்களில் வேலைவாய்ப்புகளைத் தருவதோடு மட்டுமின்றி சுயமாகத் தொழில் தொடங்கி நடத்தவும் வகை செய்வதேயாகும்.

வளரும் பொருளாதாரத்தின் தொழில் நுட்பத் தேவைகளை நிறைவேற்றத் தக்கதாக தொழில் நுட்பக் கல்வி முறை இருக்க வேண்டும் என்று மைய அரசும் வலியுறுத்தி வந்துள்ளது. இந்தச் சூழ்நிலையில் அரசுக்கு தொடராச் செலவோ தொடரும் செலவோ ஒரு காலத்திலும் ஏற்படாத வகையில், தனியார் தொழில்கல்வி நிறுவனங்களை தனியார் நிருவாகங்கள் தொடங்குவதை அனுமதிப்பதற்கான திட்டம் ஒன்றை அரசு செயல்படுத்தி வருகிறது. அந்தத் தனியார் தொழிற் கல்வி நிறுவனங்கள் நல்ல முறையில் நடப்பதற்கு ஏற்ற கண்டிப்பான நிபந்தனைகளின் பேரில்தான் அத்தகைய அனுமதி வழங்கப்படுகிறது. அந் நிபந்தனைகளில் முக்கியமானவை வருமாறு:

போதுமான நிலத்தை தனியார் நிருவாகம் தரவேண்டும்; ரொக்க வைப்புத்தொகையாக பல்தொழில் பயிலகமானால் ரூ. 10 இலட்சமும் பொறியியல் கல்லூரியினால் ரூ. 30 இலட்சமும் ஏற்படுத்தவேண்டும். அரசாங்கம் வகுக்கும் விதிமுறைகளுக்குட்பட்டு மாணவர்கள் சேர்க்கப்படவேண்டும். சேரும் மாணவர்களிடம் எத்தகைய தனிக்கட்டணமும் வசூலிக்கக் கூடாது; நிபந்தனை மீறப்பட்டால் தொழிற் கல்வி நிறுவனங்களை அரசே எடுத்துக் கொள்ளலாம் என்று முதலிலேயே தனியார் நிருவாகத்தினர் இசைவு தரவேண்டும். இந்தத் திட்டத்தின் கீழ், கடந்த மூன்று ஆண்டுகளில் தனியார் பாலிடெக்னிக்குகள் 53 தொடங்கப்பட்டுள்ளன. மேலும் 1984-85ல் இத்திட்டத்தின் கீழ் 17 பொறியியல் கல்லூரிகளும் தொடங்கப்பட்டுள்ளன.

அண்ணா பல்கலைக் கழகம

பொறியியல், தொழில் நுட்பவியல் மற்றும் இசை சார்பான அறிவியல் புலங்களின் வளர்ச்சிக்காகவும், அவற்றில் மேற்படிப்பு, ஆராய்ச்சி ஆகியவற்றை ஊக்குவிக்கவும் அண்ணா பல்கலைக் கழகம் 1978 செப்டம்பர் 4 ஆம் நாள் நிறுவப்பட்டது. இப்பல்கலைக் கழகத்தில் பொறியியல், தொழில்நுட்பவியல்; கட்டட அமைப்பும் வட்டார அமைப்புத் திட்டமும், செயல்முறைப் பொறியியல்; அறிவியலும் கலைப்பாடங்களும் ஆகிய புலங்களில் மொத்தம் பட்டப் படிப்புகள் 20ம் பட்டமேற்படிப்பு 29ம் உள்ளன. இப்பல்கலைக் கழகத்தின் கல்லூரிகளில் 1983-84ல் படித்து வந்த மொத்த மாணவர் எண்ணிக்கை 4,525 ஆகும்.

மொத்தத்தில் தமிழகத்தில் கல்வி மெத்தவும் வளர்ச்சி பெற்று வருகிறது என்று சொன்னால் அது மிகையாகாது.

தொகுப்பு :
—மாமூலன்

சென்னை மாநகராட்சியின் சீரிய பணிகள்

குப்பை லாரிகள் 176 'குப்பை' அள்ளப் பயன்படும் 700-க்கும் மேலான மாட்டுவண்டிகள் ஆகியவைகளின் பணித் திறனை அதிகமாக்கி, ஒவ்வொரு நாளும் 2,500 டன்னுக்கும் அதிகமான அளவுக்குக் குப்பை அகற்றும் பணியில் சென்னை மாநகராட்சி முனைந்துள்ளது.

சென்னை மாநகரில் நாள் தோறும் இரண்டாயிரம் டன்னுக்கு மேல் குப்பை குவிகிறது. ஆங்காங்கே நகரில் இதனால் ஏற்படும் சுகாதாரச் சீர்கேடுகள் இன்னும் இரண்டு மூன்று மாதத்தில் அடியோடு நீக்கப்பட்டு விடும்.

முதல் 'ஷிஃப்டில்' பயன்படுத்தப்படும் 150 குப்பை லாரிகளும் குப்பை அகற்றும் பணியில் நாள்தோறும் இருமுறை பயன்படுத்தப்படும். இரண்டாவது மூன்றாவது 'ஷிஃப்ட்டு'களில் ஓடுகின்ற முப்பது நாற்பது லாரிகள் இந்தப் பணியிலே ஒரு முறை ஈடுபடுத்தப்படும்.

மாநகரப் பிரச்னைகள்குறித்து அண்மையில், தலைமைச் செயலகத்தில் சட்டப் பேரவை - மேலவை உறுப்பினர்கள் உயர் அதிகாரிகளோடு மாண்புமிகு முதல்வர் அவர்கள் நடத்திய ஆலோசனையின் விளைவாகவே சென்னை மாநகராட்சிப்பணிகள் இவ்வாறு வேகப்படுத்தப்பட்டுள்ளன.

சென்னை மாநகரில் இப்போது 800 பொதுக் கழிப்பிடங்கள் உள்ளன. தலைமைச் செயலாளரின் ஆலோசனைப்படி சிறுவருக்கான புதுமுறைச் சிறு கழிப்பிடங்களும் கட்டப்பட்டு வருகின்றன.

200 பொதுக் கழிப்பிடங்களில் 18 லட்சத்து 75 ஆயிரம் ரூபாய் செலவில் ஆழ்துளைக் கிணறுகள் அமைக்கத் திட்டமிடப் பட்டது. அதன் கீழ், இதுவரை 167 இடங்களில் பணி முடிந்திருக்கிறது.

சென்னை மாநகரில் நிரந்தரமாகக் கொசுத் தொல்லையை ஒழிக்கும் திட்டப்படி, தேவையான இடங்களில் 460 கிலோ மீட்டர் நீள மழைநீர் வடிவாய்க்கால்கள் அமைக்கப்படும். இருக்கிற கால்வாய்கள் செப்பனிப்படும். இந்தப் பணியில் 547 தொழிலாளர்களும், 52 மலேரியா ஆய்வாளர்களும், 10 மலேரியா தடுப்பு உதவியாளர்களும் ஈடுபடுத்தப்பட்டுள்ளனர்.

மாநகராட்சி நிதிக்கணக்குகள் சொத்து வரி கணக்கீட்டுப் பட்டியல், பணியாளர்கள் சம்பளப் பட்டியல் தயாரித்தல் ஆகியபணிகளைக் கம்ப்யூட்டர் மூலம் மேற்கொள்ள எண்ணி - அதற்கான முன் பரிசோதனையாக அண்ணா சாலையில் ஸ்பென்சர் அருகிலிருந்து அண்ணா மேம்பாலம் வரையுள்ள பகுதிகள் வரை உள்ள சுமார் பத்தாயிரம் பேர்களுடைய சொத்து வரிக்கணக்கீடு இப்போது கம்ப்யூட்டர் மூலம் செய்யப்படுகிறது. இதற்காக எட்டு லட்சம் ரூபாய் உலக வங்கி நிதி உதவியுள்ளது.

ராயபுரம் பகுதியிலுள்ள பாலம் எட்டு லட்ச ரூபாய் செலவில் அகலமாக்கப்படும்; இதனால் அப்பகுதியில் உள்ள போக்குவரத்து நெரிசல் என்பது சத விகிதம் சீராகும்.

குடியிருப்புப் பகுதிகளில் உரிமம் பெறாமலே வர்த்தகம் செய்வோர் மீது நடவடிக்கை எடுத்து - அவர்களும் உரிமம் பெறச் செய்ய வேண்டும் என்பது பரிசீலனையில் உள்ளது.

[சென்னை மாநகராட்சி ஆணையர் திரு கே. மலைச்சாமி, இ.ஆ.ப., செய்தியாளர் கூட்டத்தில் (16-5-85) தெரிவித்த கருத்துக்கள்.]

—ராஜா

வளமான வாழ்வுக்கு
மதராஸ் பெர்ட்டிலைசர்ஸ் அளிக்கும்
விஜய் உரங்கள்

உங்கள் நிலத்தில் அமோக விளைச்சலைப் பெற, தழை-மணி-சாம்பல் மூன்று சத்துக்களையும் கொண்ட விஜய் உரங்கள் தேவை.
மண் பரிசோதனை செய்து, அதன் சிபாரிசுப்படி விஜய் உரமிட்டு விளைச்சலைப் பெருக்குங்கள். மதராஸ் பெர்ட்டிலைசர்ஸில் உள்ள நவீன மண் பரிசோதனை நிலையம் இலவசமாக அளிக்கும் 'துரித மண் பரிசோதனை' சேவையைப் பயன் படுத்திக் கொள்ளுங்கள். இல்லையென்றால், கீழ்க்கண்ட பொது சிபாரிசுப்படி உரமிடுங்கள்.

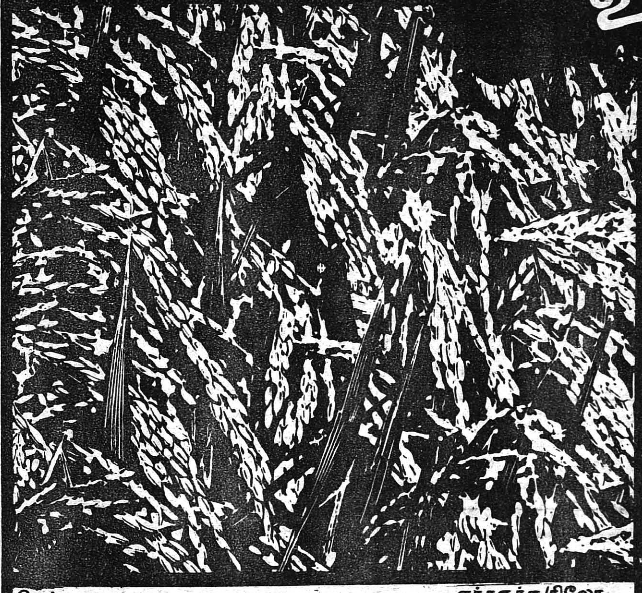

நெல் — ஏக்கருக்கு/கிலோ

ரகங்கள்	அடியுரம்	மேலுரம்		அடியுரம்			மேலுரம்
	விஜய் 17-17-17	விஜய் யூரியா		விஜய் 14-28-14	விஜய் யூரியா	பொட்டாஷ்	விஜய் யூரியா
உயர்விளைச்சல் ரகங்கள்			அல்லது				
- குறுகிய கால ரகம்	90	35		55	15	10	30
- நடுத்தர/நீண்ட கால ரகம்	120	45		70	20	15	40
சாதாரண ரகங்கள்	80	15		50	—	—	15

வாழை — ஏக்கருக்கு/கிலோ

காலம்	விஜய் 17-17-17	விஜய் யூரியா	பொட்டாஷ்		விஜய் 14-28-14	விஜய் யூரியா	பொட்டாஷ்
நட்ட 90-வது நாள்	200	45	220	அல்லது	125	80	250
நட்ட 150-வது நாள்	—	120	275		—	120	275

மேலும் விவரங்களுக்கு :
வட்டார அலுவலகம்
மதராஸ் பெர்ட்டிலைசர்ஸ் லிமிடெட்
10 வில்லியம்ஸ் ரோடு
திருச்சி 620 001

சமச்சீர் உரமிட
விஜய்

VIJAY
MADRAS FERTILIZERS

மதராஸ்
பெர்ட்டிலைசர்ஸ்
லிமிடெட்
மணலி
சென்னை 600 068

MFL-1672

எல்லோருக்கும் சாணஎரிவாயு!

வீ. சுந்தரம் இ.ஆ.ப.

ஆணையர் மற்றும் அரசுச் செயலாளர், ஊரக வளர்ச்சித்துறை

மழை வளம் பெருக்கும் காடுகளையும், கிராமங்களிலுள்ள செழிப்பான மரங்களையும் கூட விறகுக்காக நாம் கண்மூடித்தனமாக அழிககத் தலைப்பட்டு விட்டோம்.

வனவளம் குறைவதனால், நாட்டில் மழை வளம் பெரிதும் குறைந்துவிடுவதுடன் வறட்சியும் நம்மை பாதிக்கத் தொடங்கி விட்டதை நாம் அடிக்கடி காண்கிறோம். இந்நிலை தொடர்ந்தால், மழை குன்றி, மரங்கள் வளர்வது அகன்று எரிபொருள் கிடைப்பது அரிதாகிவிடுமென்பதில் சிறிதும் ஐயமேயில்லை. நாட்டிற்கு ஏற்படும் இந்த மகத்தான இழப்பை ஈடுசெய்வதுதான் சாண அல்லது கரிம எரிவாயுத் திட்டம்.

நம்நாட்டில் கால்நடைகளுக்குப் பஞ்சமா என்ன? உலகக் கால்நடைகளில் பெரும் பகுதி நம் நாட்டில்தான் உண்டு. சாண எரிவாயுவை அமைப்பதன் மூலம் கால்நடைகளின் சாணத்திலிருந்து சிறந்த எரிவாயு பெறவும், அதே நேரத்தில் உபயோகப்படுத்திய சாணத்திலிருந்து சத்து மிகுந்த உரத்தினைப் பெறவும் நல்ல வாய்ப்பு உள்ளது.

வீட்டிற்கு விருந்தாளிகள் திடீரென்று வருவதைப் பற்றி நாம் கொஞ்சமும் பயப்படவோ, கவலைப்படவோ தேவையில்லை. சாண எரிவாயு தயாரில் இருப்பதால் விரைவில் சமையலை முடித்து, விருந்தினர்களை மகிழ்விக்கலாம்.

பாத்திரங்களில் புகைபிடிக்காததால் மூச்சைப் பிடித்து, கஷ்டப்பட்டு துலக்க வேண்டிய அவசியமேயில்லை; எளிதாகக் கழுவி விட்டு மீண்டும் சமைக்கப் பயன்படுத்திக் கொள்ளலாம்.

பெண்கள் சமையலுக்கென்று அதிக நேரத்தை ஒதுக்கி சமையலறையில், ஈர, உலர்ந்த விறகுகளினால் புகையுடன் கண்ணீர் உகுத்து, மூக்கை உறிஞ்சிப் போராடிக் கொண்டிருக்க வேண்டாம். சில பெண்கள் 'இன்டேன்' சமையல் எரிவாயு கிடைத்தால் கூட வேண்டாம் என்று மறுக்கும் நிலைக்கு வந்துள்ளனர். காரணம் 'இன்டேன்' வாயுவைவிட இது அதிக வெப்பத்தைத் தருகிறது என்பதால்தான். தவிர தீ விபத்துக்களுக்குக் கொஞ்சமும் வாய்ப்பே இல்லை.

சாணத்தில் களை விதைகள் காணப்படுவதால் அதை வயலிற்கு உரமாக இடும்போது, களைகள் தலைகாட்டுகின்றன. ஆனால், சாண எரிவாயுக் கலத்திலிருந்து வெளியாகும் சாணத்தை உரமிடுவதால் களைகள் காணப்படுவதில்லை. தவிர இது மிகவும் சத்தான எருவாகி விடுகிறது. இதில் 'நைட்ரஜன்' சத்து அதிகம். கலத்திலிருந்து வெளியாகும் சாணத்தை மூட்டையாகக் கட்டி வயலிற்கு எளிதாக எடுத்துச் சென்றுவிட முடியும். இதுவன்றி வெளியாகும் சாணத்தை மக்க வைத்து கூடுதல் விலைக்கு விற்றுவிடலாம்.

இவ்வாயு சமையலுக்கு மட்டும்தான் பயன்படுத்த முடியுமென்ற எண்ணம் பரவலாக நிலவுகிறது. இதைக்கொண்டு விளக்குகள் எரிக்கவும், என்ஜின்கள் கூட இயக்கவும் முடியும். நீர் இறைக்க, கரும்புச்சாறு பிழிய, தற்போது கையாளப்பட்டு டீசல் என்ஜின்கள் சாண எரிவாயுவினால் அதே திறமுடன் ஓட்ட முடியும். மேலும் தொழிற்சாலை இயந்திரங்களை இயக்கவும் இதற்குச் சக்தியுண்டு. பல நூற்பாலைகளில், நூற்கும் இயந்திரங்கள் சாண எரிவாயுவினால் இயக்கப்படுவதை நாம் இங்கு சான்றாகக் கூறலாம்.

சாண எரிவாயுக் கலன்கள் செல்வந்தர்களும், நடுத்தர மக்களும்தான் சில ஆண்டுகள்வரை அமைத்துப் பயனடைந்தனர். ஆனால் இன்றைய நிலை என்ன?

விவசாயக் கூலிகளும்கூட கலன்களை அமைத்துக் கொள்ளத் தலைப்பட்டுவிட்டனர். ஒருங்கிணைந்த ஊரக வளர்ச்சித் திட்டத்தில் கறவை மாடுகளைப் பெற்றவர்களில் பெரும்பான்மையினர் இன்று கரிம எரிவாயுக் கலன்களுக்கு உரிமையாளர்களாகி விட்டனர். இது ஒரு மகிழ்ச்சி தரும் வளர்ச்சியாகும். இவர்களில் பலர் வங்கிகளிடமிருந்து கடன் பெறாமலேயே கலன்களை அமைத்துக் கொண்டுள்ளது மேலும் சிறப்புடையதாகும்.

''நாங்கள் விறகுக்காக அலைந்தோம். அவற்றைப் பொறுக்கி சேகரித்து விறகாக எரித்தோம். மழைக்காலங்களில் சுள்ளிகளைச் சேகரித்து சமைப்பதென்பது தொல்லையோ தொல்லை! விறகை விலைக்கு வாங்கும் நிலையிலும் நாங்கள் இல்லை. விலையோ அதிகம்! ஆனால் சாண எரிவாயு அமைந்த பிறகு

இவ்விதத் தொல்லைகள் ஒரே மூச்சில் ஓடிப்போய்விட்டன'' என்று இத்தகையோர் ஒருமுக மாகக் கூறுகின்றனர்.

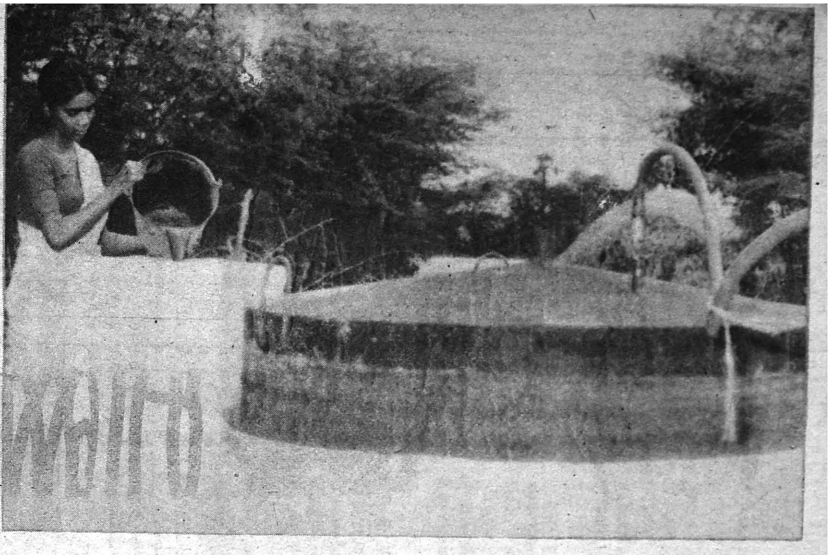

நிலமற்ற விவசாயிகள் விவசாயக் கூலிகள் போன்றோருக்கு எரிவாயு வசதிகள் செய்து தருவது ஒரு பயனுள்ள காரியமேயாகும். அதிலும் ஒருங்கிணைந்த ஊரக வளர்ச்சித் திட்டம் வாயிலாகக் கறவை மாடுகள் அடைந்தோர் இரட்டிப்பு வசதிகளைப் பெற்றவர்களாகின்றனர். இவர்கள் வீட்டிலிருக்கும் எரிவாயுக் கலத்திற்கு நாள்தோறும் சாணம் தேவைப்படுகிறது. அதற்காக ஒருங்கிணைந்த ஊரக வளர்ச்சித் திட்டத்தில் அளிக்கப்பட்ட கறவை மாடுகளை அவர்கள் நிச்சயம் விற்றுவிட மாட்டார்கள். இந்த ஏற்பாட்டால் மாடுகளும், கலனும் ஒன்றுக்கொன்று பிணைத்துக் கொள்கின்றன.

சாண எரிவாயு அமைப்பதற்கு முதலீடு சற்று அதிகமே என்றாலும், அரசு அளிக்கும் மானியமும் வங்கிகளின் கடனுதவியும் இணைந்து செலவையும் முதலீட்டையும் எளிதாக்கிவிடுகின்றன. இவற்றால் கிடைக்கும் எண்ணிறந்த நன்மைகளைப் பொருளாதாரக் கண்ணோட்டத்திலே நோக்கினால், செலவிட்ட தொகை சில ஆண்டுகளிலேயே திரும்பக் கிடைத்துவிடுவதுடன் வரும் ஆண்டுகளில் அது நமக்கு இலவசமாகவே அமைந்துவிடுகிறது.

புதிய 20 அம்சத் திட்டத்தில் 12 (பி)வது அம்சமாகச் சாண எரிவாயுத் திட்டம் இடம்பெறுகிறது. இதனை முனைப்புடன் செயல்படுத்தும் மாநிலங்களில் தமிழகமும் ஒன்றாகும். 1983-84ஆம் ஆண்டிற்கு நிர்ணயிக்கப்பட்ட இலக்கு 5,000 கலன்கள். ஆனால் நாம் இவ்வாண்டில் 6750 கலன்களை மாநிலமெங்கும் அமைத்துத் தந்துள்ளோம். 1984-85-ஆம் ஆண்டிற்காக மைய அரசு ஒதுக்கித் தந்த இலக்கு 10,000. 1985 மார்ச் முடிய அமைக்கப்பட்ட மொத்த சாண எரிவாயுக் கலன்கள் 17,549! இவ்வாறு மைய அரசு நிர்ணயித்த இலக்குகளை ஈராண்டுகளிலும் தாண்டி பாராட்டுக்களைப் பெற்றுள்ளது தமிழ்நாடு அரசு. அகில இந்திய ரீதியில் தமிழகம் இரண்டாவது இடத்தை வகிக்கிறது.

வசதி படைத்தவர்கள் மட்டுமே சாண எரிவாயுக் கலன்களை அமைத்துக் கொள்ளமுடியுமென்பதை, தஞ்சை ஊராட்சி ஒன்றியத்திலுள்ள நாஞ்சிக்கோட்டை ஆதி திராவிடக் குடியிருப்போர் பொய்யாக்கி விட்டனர்.

விவசாயக் கூலிவேலைசெய்து மாதம் ரூ. 150 வரை சம்பாதித்து வரும் 52 குடும்பங்கள் எரிவாயுவை அமைத்துக்கொண்டுள்ளனர். இவர்களில் ஆதி திராவிடர் குடும்பங்கள் 28. இவர்களில் திரு ஆறுமுகம் முத்துவேல் என்ற ஆதிதிராவிடர் தாம் முதலில் எரிவாயு அமைக்க முன்வந்தார். அரசு இவருக்கு ரூ. 3,300 கடனளித்து, ரூ.1,560 மானியமும் தந்தது. மானியம் போக எஞ்சிய தொகையை 36 எளிய தவணைகளில் திருப்பிச் செலுத்த வேண்டும். விறகுக்காகும் செலவைவிட இது மிகவும் குறைந்த செலவே என்று திரு ஆறுமுகம் முத்துவேல் கூறுகிறார்.

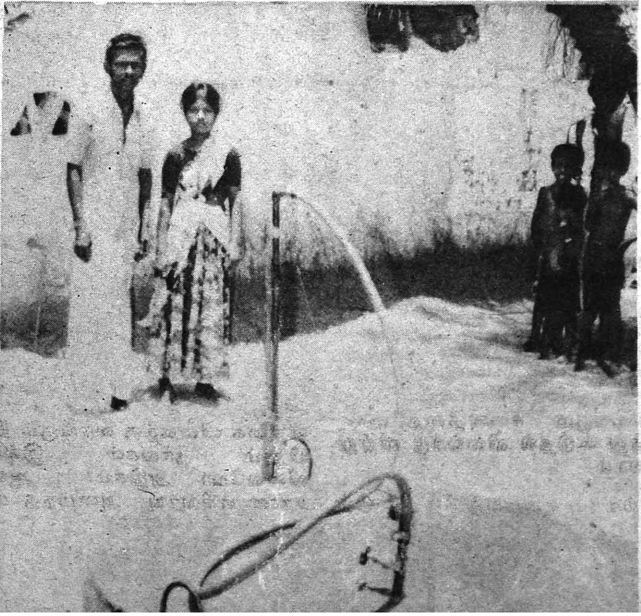

இதே மாவட்டத்திலுள்ள அம்மாப்பேட்டை ஊராட்சி ஒன்றியத்திலுள்ள காந்தி கிராமம் ஆதி திராவிடர் குடியிருப்பு எங்கு நோக்கினும் 'காங்கிரீட்' உறைகளும், இரும்பு மூடிகளுமே பரவலாகக் காணப்படும் காட்சி. இவையெல்லாம் எதற்கு? இங்குள்ள 70 வீடுகளில் 50 வீடுகளுக்குக் கறவை மாடுகள் கடனாகத் தரப்பட்டன. இந்த 50 வீட்டாரும் சாண எரிவாயு அமைக்க முன்வந்துவிட்டனர். கலன் அமைக்க 2 அடி உயரத்தில் 3 உறைகளும் 1.5 அடி உயரத்தில் ஓர் உறையும் தேவை. 6.5 அடி விட்டத்தில் 7 அடி ஆழம் வெட்டப்பட்டு, அதில் இவ்வுறைகள் இறக்கப்பட்டு, இரும்பு மூடி பொருத்தப்படுகிறது.

கலன் அமைப்போர் மாதத்திற்குச் செலுத்தும் தவணைத் தொகை ரூ. 20-க்கு மேற்படாதது குறிப்பிடத்தக்கதாகும்.

எனவே, கிராமங்களில் கால்நடைகளுடன் வசிக்கும் அனைவரும் சாண எரிவாயுக் கலன் அமைத்துக் கொள்ள முன்வருவோம்!

மாணவர் பக்கம்

ஆணவம் கூடாது

—பி. வி. கிரி

அந்தக் கிராமத்துக்கு ஒதுக்குப் புறத்தில் ஒரு குட்டை இருந்தது. அதில்நிறைய மீன்கள் இருந்தன. பெரிய மீன்களோடு குட்டி குட்டி மீன்களும் இருந்தன.

கிராமத்துச் சிறுவர்கள் அந்தப் பக்கமாகவரும்போது மீன்களைப் பார்த்து மகிழ்வார்கள். மாடு மேய்க்கும் சிறுவர்களும் மீன்களைப் பிடிக்க முயற்சி செய்வார்கள். சிலர் தூண்டிலோடு கரையில் உட்கார்ந்து கொண்டு மீன் சிக்குமா என்று தவம் கிடப்பார்கள்.

மனிதர்களால் எந்த நேரத்திலும் மீன்களுக்கு ஆபத்து ஏற்படும் நிலை இருந்தது.

அந்தக் குட்டையில் பெரிய மீன் ஒன்று இருந்தது. அதுதான் நீண்ட நாட்களாக அந்தக் குட்டையில் வசித்து வருகிறது. குட்டி மீன்களெல்லாம் இடையில் வந்தவை.

ஒரு காலத்தில் மழை நிறைய பெய்ததால், குட்டையில் தண்ணீர் நிறைந்திருந்தது.

ஆனால் இன்று கடுமையான வெயில் காலம். வெப்பத்தின் கடுமையைத் தாங்க முடியாமல் மனிதர்களே ஓடினார்கள். குளத்திலுள்ள தண்ணீரோ கொஞ்சம் கொஞ்சமாகக் குறைந்துகொண்டு வந்தது. ஆம். குட்டை வற்றிக் கொண்டே வந்தது.

குட்டி மீன்கள் சில வெப்பத்தைத் தாங்கமாட்டாமல் இறந்தன. இப்போது பெரிய மீனோடு ஒரு சில சிறிய மீன்களே குட்டையில் இருந்தன.

தண்ணீர் நிறைந்து இருந்து, மீன்களும் துள்ளிக் குதித்தபோது வந்த மனிதர்கள், இப்போது வற்றிவிட்ட குட்டையை ஏறெடுத்துக் கூடப்பார்க்கவில்லை!

குட்டைக்குப் பக்கத்தில் வயல் இருந்தது. வயலுக்குப் பக்கத்தில் வரப்பையொட்டிக் கால்வாய் இருந்தது. அதில் சலசலவெனத் தண்ணீர் ஓடிக்கொண்டிருந்தது.

குட்டையிலிருந்து கால்வாய்க்கு ஒரு சிறு வழி இருந்தது. அது எலி வலையாகக் கூட இருக்கலாம். அந்த வழியாகக் குட்டைக்குக் கொஞ்சம் நீர் கசிந்து கொண்டிருந்தது.

குட்டையிலுள்ள பெரியமீன் அதைப் பார்த்ததும் துள்ளிக் குதித்தது.

'இன்னும் கொஞ்சநாள் போனால் குட்டையிலுள்ள தண்ணீரெல்லாம் வற்றிப்போய்விடும். நாமெல்லாம் சாக வேண்டியதுதான்' என்று அது நினைத்துக் கொண்டது.

கடைசியில் ஒரே ஒரு சிறிய மீன் மட்டும் மிஞ்சியது. உடனே பெரியமீன் சின்ன மீனைப் பார்த்து, ''குட்டையிலுள்ள தண்ணீரெல்லாம் வற்றிவிடும் போலிருக்கிறது. நாம் இங்கேயே இருந்தால் இறக்க வேண்டியதுதான்! ஆகவே, அதோ தெரிகிறது பார்! அந்த எலி வலை வழியாகத் தப்பிச் சென்றுவிடு. பாவம்! நீ குழந்தை. ஆதலால் முதலில் நீ தப்பிச்சென்று விடு. பிறகு நான் எப்படியும் 'வந்துவிடுவேன்'' என்றது.

அதற்குச் சிறிய மீன், ''நீ ஒண்ணும் எனக்குப் புத்தி சொல்ல வேண்டாம். எல்லாம் எனக்குத் தெரியும். வேணும்னா நீ தப்பிச்சுப் போ!'' என்றது அலட்சியமாக.

அதற்குப் பெரிய மீன், 'நான் சொல்றதைக் கேள். புத்திசாலித்தனமா தப்பிச்சிக்கிட்டா நல்லா இருக்கலாம். பிறகு உன் இஷ்டம்' என்றது.

சிறிய மீன் கேட்பதாக இல்லை. அது ஆணவமாக இப்படியும் அப்படியுமாக ஆட்டம் போட்டது. அதைப் பார்த்துப் பெரிய மீன் பரிதாபமாகச் சிரித்தது.

மறுநாள் காலை.

குட்டையில் மேலும் தண்ணீர் வற்றிக் கொண்டிருந்தது. வெய்யிலோ 'சுள்'ளென்று தாக்கிக் கொண்டிருந்தது.

சிறிய மீன் இப்படியும் அப்படியும் பார்த்தது. பெரிய மீனைக் காணவில்லை! அதற்கு ஒரே அதிர்ச்சி. அங்கும் இங்கும் ஓடியது. தண்ணீரோ வற்றிக் கொண்டே வந்தது. எலி வளையைப் பார்த்தது. அது மண்ணால் அடைந்து கிடந்தது.

''பெரிய மீன் பேச்சைக் கேட்காமல் ஆணவமாகப் பேசினேன். இப்போ, அழியப் போறேன்'' என்று வருந்தி கடைசியில் அந்தச் சின்ன மீன் வெய்யிலின் தகிப்பை தாங்கமாட்டாமல் இறந்தே போனது. பெரிய மீன் என்ன ஆச்சு? அதுதான் தப்பிக் கால்வாய்க்கு ஓடிவிட்டதே!

இந்தக்கதையின் மூலமா, ''பெரியவங்க பேச்சைக் கேக்கணும்; ஆணவம் கொள்ளின் அழிவு தொடரும்!'' என்பதை நாம் தெரிஞ்சிக்கிறோம் இல்லையா?

நன்றி : சென்னை வானொலி

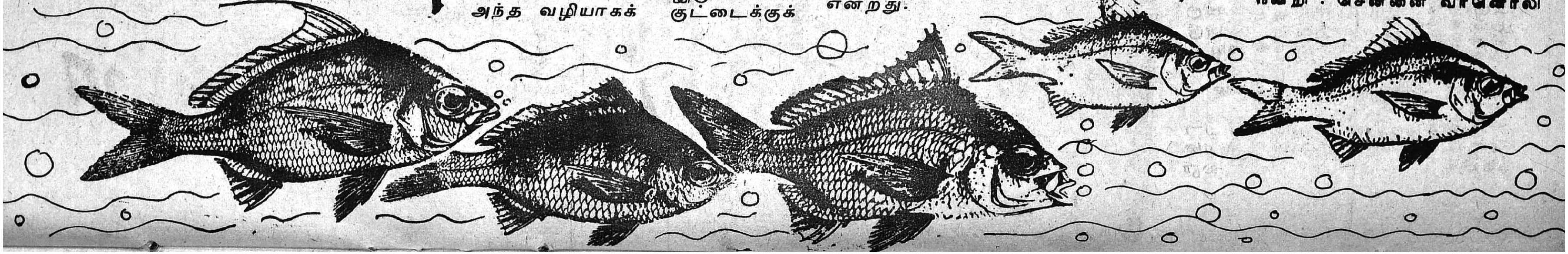

பள்ளிக்கூடம் திறந்தாச்சு!

—கலைப்பொழிலன்

பள்ளிக் கூடம் திறந்தாச்சு
பாடப் புத்தகம் வந்தாச்சு
சொல்லி வைத்த பைகூட
நல்ல நிறத்தில் தைத்தாச்சு!

காலை விடிந்து எழுந்ததுமே
காலைக் கடனை முடித்திடுநீ!
தோளில் பைதான் தொங்கிடவே
துடிப்பாய்ப் பள்ளி சென்றிடுநீ;

உயர்வு தாழ்வு பாராமல்
ஒன்றாய்க் கூடி ஆடிடுநீ!
அயர்வு கொள்ளா மனத்தோடு
அன்பு கொண்டே பழகிடுநீ!

வாத்தி யாரைப் பார்க்குங்கால்
வணக்கம் சொல்லிப் பணிந்திடுநீ!
ஏத்திப் படிப்பை அறிவுக்கு
ஏற்றம் கொடுக்கத் துடித்திடுநீ!

மாலை வீட்டை அடைந்ததுமே
மகிழ்ச்சி யாக ஆடிடுநீ
நாளை என்று இருக்காமல்
நன்கு பாடம் படித்திடுநீ!

என்றும் நன்மை செய்திடுநீ!
ஏற்றம் பெறவே முயன்றிடுநீ!
குன்று போல உறுதியுடன்
கடமை செய்து சிறந்திடுநீ!

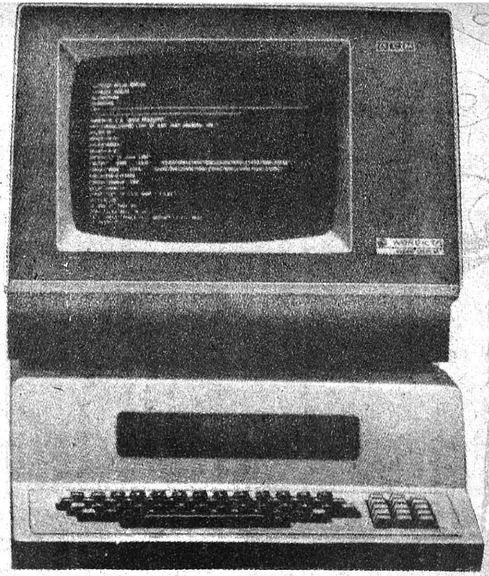

பாட்டும் நானே பாடுவதும் நானே!

கம்ப்யூட்டர் இயந்திரம் தானே பாடல்களை இயற்றிப் பாடுகிறது;

பிறர் பாடல்களையும் இசைக்கிறது.

நாம் விரும்பும் வண்ணம் பாடல் இயற்றிப் பாடியும் காட்டுகிறது!

பாட்டும் நானே; பாடுவதும் நானே என்கிறது இந்தக் கம்ப்யூட்டர்!

ஜப்பான் நாட்டில் த்ஸுகுபா நகரில் நடக்கும் 'எக்ஸ்போ 85' என்ற அனைத்துலகக் கண்காட்சியில் அமைந்திருக்கும் அமெரிக்க அரங்கில் இந்த அதிசய கம்ப்யூட்டர் இடம் பெற்றிருக்கிறது.

அமெரிக்க அரங்கில்—

மனிதர்களைப் போலவே சிந்திக்கும், பணியாற்றும் ஆற்றல் கொண்ட இயந்திரங்கள் உள்ளன.

ரகசியத் தகவல்கள் அறியும் அமைப்பில் 'ரோபோ' எனப்படும் இயந்திர மனிதன் குரலை அடையாளம் கண்டு கொள்ளும் பொறியும், உருவங்களைப் பாகுபடுத்தி அறிந்து கொள்ளும் பொறியும் உள்ளன.

கண்காட்சியில் உள்ள இன்னொரு கம்ப்யூட்டர் நாம் ஆணையிடும் பாடல்களைப் பாடுகிறது. இதனை உருவாக்கியவர் லெஜரன் பில்லர் என்னும் விஞ்ஞானி ஆவார்.

மக்கள் விரும்பும் மெட்டில் சில நொடிகளில் கம்ப்யூட்டர் பாடல் இயற்றுகிறது.

கண்ணிமைக்கும் நேரம்

மனிதன் ஆறு விநாடிகளுக்கு ஒரு முறை இமைக்கிறான் என்றும் அவனது வாழ்நாளில் 250 மில்லியன் தடவைகள் இமைக்கிறான் என்றும் கணக்கிடப்பட்டிருக்கிறது.

குருவி

—பழனிபாரதி

சின்ன குருவி வானிலே
சிங்கா ரமாய்ப் பறக்குது
என்ன வியப்பு அப்பப்பா!
எப்ப டித்தான் சொல்லுவேன்?

கணத்தில் கூட்டைக் கட்டு து.
கட்டி முடித்துக் கூட்டிலே
இணக்க மாகக் குஞ்சினை
இன்பத் தோடு காக்குது!

உண்ணும் உணவைத் தேடுது
ஒட்ட மாகத் திரும்புது
கொண்டு வந்த உணவினைக்
குஞ்சின் வாயில் ஊட்டுது!

சின்ன குருவி போலநாம்
சுறுசுறுப்பாய் உழைத்தாலே
நன்மை பெற்று வாழலாம்
நாட்டில் உயர்ந்து சிறக்கலாம்!

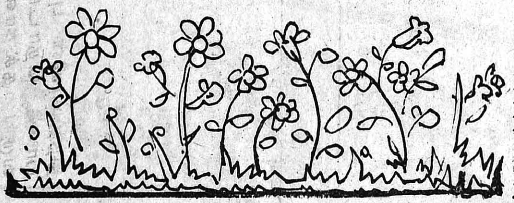

அற்புத வால் நட்சத்திரம்!

ஏறத்தாழ எழுபத்தைந்து ஆண்டுகளுக்குப் பிறகு 1985 நவம்பரில் மீண்டும் வானில் அற்புதமாகத் தோன்றப் போகும் "ஹாலி வால் நட்சத்திரம்" பற்றிப் புதிய தகவல் ஒன்று தற்போது கிடைத்துள்ளது.

பிரிட்டிஷ் அருங்காட்சியகத்தில் உள்ள பாபிலோனிய களி மண் துண்டங்களில் இந்த வால் நட்சத்திரம் கி. பி. 164-ஆம் ஆண்டிலேயே தோன்றியதைக் குறிப்பிடும் எழுத்துக்கள் காணப்படுகின்றன. இப் பிரபல வால் நட்சத்திரம் பற்றி கி.மு. 12-ஆம் ஆண்டுக்கு முன் இது வரை எந்த வரலாறுமே கிடையாது.

பிரிட்டிஷ் மற்றும் ஆஸ்திரிய விஞ்ஞானிகள் இம் மண் துண்டங்களை ஆய்வு செய்ததில், இந்த வால் நட்சத்திரத்தின் இன்னும் தொன்மையான வரலாறு தற்போது தொடங்கியுள்ளது.

இந்த வால் நட்சத்திரத்தின் சுழற்சி வளர்ச்சியை ஆராய்ந்து வரும் வான ஆராய்ச்சியாளர்களுக்கு இப்புது கண்டுபிடிப்பு ஆவணங்கள் உதவக்கூடும் என்று அந்த விஞ்ஞானிகள் "நேச்சர்" என்கிற ஆங்கில இதழில் எழுதியுள்ளனர்.

இந்த வால் நட்சத்திரத்தின் தனிச் சிறப்பு என்ன? ஒவ்வொரு முறை அது மீண்டும் தோன்றும்போதெல்லாம் அது பழைய ஒளியுடன் விளங்குவதே யாகும். வேறு வால் நட்சத்திரத்தில் இந்த மாதிரி ஒளி நீடித்திருப்பதில்லை.

பிரிட்டிஷ் தகவல் நிலையம் இவ்விவரங்களை வெளியிட்டுள்ளது.

சக்கரமில்லாத இரயில்

ஜெர்மனி நாட்டில் சக்கரமில்லாமலேயே அதிவேகமாகச் செல்லக்கூடிய இரயிலைக் கண்டுபிடித்துள்ளனர். "டிரான்ஸ்ரேபிட்-06" (Transrapid - 06) என்ற இந்த இரயிலின் வேகம் ஒரு மணிக்கு 400 கிலோ மீட்டர்கள். அதோடு இரயிலின் கான்கிரீட் பாதையில் இதனுடைய சக்கரமில்லாத பக்கவாட்டு அமைப்புகள் படியாமல் அதனைத் தொடாமலேயே 15 மி.மீட்டர் மேலே எழும்பியவாறு மிக வேகமாகச் செல்லக்கூடியது. இதற்குக் காரணம், இரயிலின் மின் காந்த சக்தியும், அதன் வடிவ அமைப்பும் தான். கணிப்பி நிலையத்தைப் போல ஓட்டுநரின் அறை அமைந்திருக்கும் இந்த இரயிலின் நீளம் 54 மீட்டர்; எடையோ 120 மெட்ரிக் டன்னாகும். இந்த இரயிலின் என்ஜினும் சத்தமில்லாமல் செயல்படக் கூடிய ஒன்று. விஞ்ஞானச் சாதனையில் மற்றொரு மைல் கல் என்று இதனைப் போற்றுகிறார்கள்.

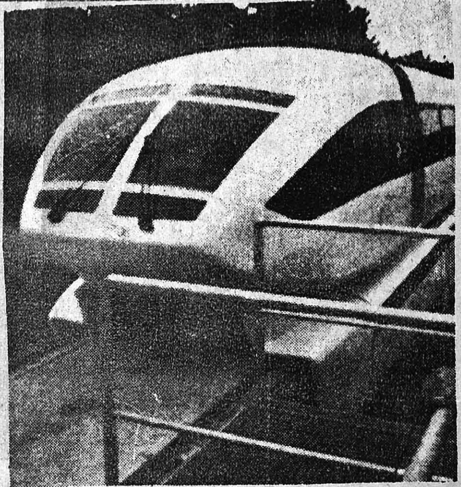

சீராக வளரும் சிறுதொழில்கள்

சிறுதொழில் பிரிவு மத்திய மாநில அளவில் மிக முக்கியத்துவத்தைத் தொடர்ந்து பெற்று வருகிறது. இந்தப் பிரிவின் வளர்ச்சி பெரும்பான்மையாக தனியார் முயற்சிமற்றும் துணிவாண்மையைச் சார்ந்திருந்த போதிலும், மாநில அரசு அதன் தொடர்ந்த வளர்ச்சியின் சூழ்நிலைக்கான முயற்சியைத் தொடர்ந்து செய்து வருகின்றது. இப் பிரிவின் வளர்ச்சி சம்பந்தப்பட்ட புள்ளி விவரங்கள், இது முன்னேற்ற அளவில் ஊக்கமளிப்பதாக உள்ளது.

ஆண்டு	நிரந்தரமாகப் பதிவு செய்யப்பட்ட அலகுகளின் எண்ணிக்கை	வேலை வாய்ப்பு.
31.3.1978	18,789	2,60,836
31.3.1983	46,378	5,30,985
31.3.1984	49,920	5,70,002
31.3.1985	60,259	7,23,108

1978ஆம் ஆண்டு மாவட்டத் தொழில் மையங்கள் அமைக்கப்பட்டதிலிருந்து எளிய பதிவு முறைகளும் மற்றும் சிறுதொழில் வளர்ச்சியின் முன்னேற்ற வேகத்தைத் துரிதப்படுத்த எடுக்கப்பட்ட சிறப்பு வழிமுறைகளும், சமீப ஆண்டுகளில் நிரந்தரப் பதிவு அலகுகளின் எண்ணிக்கையை அதிக அளவில் உயர்த்தியுள்ளன.

1978ஆம் ஆண்டிலிருந்து அனைத்து இந்திய மற்றும் தமிழ்நாடு அளவிலான தொழில் வளர்ச்சியின் குறியீட்டு எண்கள் கீழேகொடுக்கப்பட்டுள்ளன.

ஆண்டு	இந்தியா		தமிழ்நாடு	
	குறியீட்டு எண்	வளர்ச்சி விகிதம்	குறியீட்டு எண்	வளர்ச்சி விகிதம்
1978	148	6.8	164.1	14.7
1979	150	1.2	172.7	5.2
1980	151	0.7	182.5	5.7
1981	165	9.3	201.7	10.5
1982	172	4.2	213.3	5.8

மேற்கண்ட புள்ளி விவரங்களிலிருந்து, தமிழ்நாட்டின் தொழில் வளர்ச்சி, அனைத்திந்தியாவின் புள்ளி விவரங்களைவிட நிலையாகத் தொடர்ந்து அதிகரித்துக்கொண்டு வருவதைக் காணலாம்.

மேலும், நாம் தொழில் வளர்ச்சியில் ஒருமுனை வழிமுறையைப் பலப்படுத்தியிருப்பதால், அதன்மூலம் மாவட்டத் தொழில் மையங்கள் தொழிற்சாலையை ஆரம்பித்து நடத்துவதில் ஏற்படும் பிரச்னைகளையும் அவைகளைச் சமாளிப்பதற்கான வழிமுறைகளையும் வழங்கி ஒருங்கிணைப்பு நடவடிக்கையில் ஈடுபட்டு வருகின்றது. மேற்கண்ட வழிமுறை சென்ற மே மாத கடைசியில் நடைமுறைக்குக் கொண்டுவரப்பட்டது.

கடந்த ஓராண்டுக் கால அளவில் 1611 செயல்களில், 906 செயல்களுக்கு குறித்துக் காட்டுகின்ற அளவு வழிமுறைகள் காணப்பட்டுள்ளன. மேலும், இது தவிர, எஞ்சிய செயல்களுக்கு வெகுவிரைவில் தொழில் தொடங்குவதற்கான வழிமுறைகள் காணப்படும் என்று எதிர்பார்க்கப்படுகிறது.

சுய வேலைவாய்ப்புத் திட்டத்தை அமலாக்குவதற்கான செயல் மாவட்டத் தொழில் மையங்களிடம் ஒப்படைக்கப்பட்டுள்ளது. அம்மையங்கள் 1983-84 மற்றும் 1984-85 ஆண்டுகளில், மேற்சொன்ன சுய வேலைவாய்ப்புத் திட்ட அமலாக்கச் செயலில் நன்மதிப்பைப் பெற்று வருகின்றன. இரண்டு ஆண்டுகளில் குறியீடு மற்றும் வளர்ச்சி பற்றிய விவரங்கள் கீழே கொடுக்கப்பட்டுள்ளன.

ஆண்டு	குறியீடு	அலகுகள்	வளர்ச்சித் தொகை இலட்சத்தில்
1983-84	17,500	21,247	3,315.50
1984-85	21,700	22,425	4,233.20

அனைத்திந்திய அளவில், தமிழ்நாட்டின் செயலாக்கம் பாராட்டத்தக்கதாக உள்ளது என்பது இங்கு குறிப்பிடத்தக்கது.

கடந்த ஆண்டின் இருபது அம்சத் திட்டத்தின் நிர்ணயிக்கப்பட்ட குறியீடான 10,000 அலகுகளுக்கு எதிராக, 11,700 அலகுகள் முடித்திருப்பது குறிப்பிடத்தக்கதாகும். இந்த ஆண்டில் (1985-86), இம்மாநிலத்தில், புதிதாக இயங்கவிருக்கின்ற அதிக எண்ணிக்கையான அலகுகளுக்குத் தரம் மிகுந்த புத்தறிவுப் பயிற்சி அளிக்க முயற்சி எடுக்க இருக்கும் நிலையில், அதன் கீழ் 6,000 புதிய சிறுதொழில் அலகுகள் வரும் என்று எதிர்பார்க்கப்படுகிறது. தொழில்கள் வாரியான குறியீடுகள்கீழே கொடுக்கப்பட்டுள்ளன.

"ட்ரெக்கிங்" சுற்றுலா வழி நடைப் பயணங்கள்

சர்வதேச இளைஞர் ஆண்டையொட்டி, இயற்கையெழில் நிறைந்த மலைப்பகுதிகளிலும் பிற இடங்களிலும், ''ட்ரெக்கிங்'' நிகழ்ச்சிகளை சுற்றுலாத்துறை ஏற்பாடு செய்து வருகிறது.

இயற்கையின் அதிசயங்களைக் காணவும், தீரம் நிறைந்த அனுபவங்களைப் பெறவும் இளம் உள்ளம் படைத்த அனைவர்க்கும் இந்தப் பயணங்கள் பயன்படும். ஆங்காங்கே உள்ள பள்ளிக் கூடங்கள், இப்பயணங்களில் பங்கு பெறும் இளைஞர்களுக்கு இடவசதி செய்து தரும்; மற்றபடி முகாமில் வசதி, முதலுதவி, உணவு தயாரித்தல் முதலிய வேலைகளில் இந்தப் பயணங்களை வெற்றிகரமாக நடத்த உழைப்பவர்களுக்கு பயிற்சி தரப்பட்டு வருகிறது

தமிழ்நாடு வனத்துறை ஆங்காங்கே அதிசயமான மலை வழித் தடங்களைத் தேர்ந்தெடுத்துள்ளது. தாவர, விலங்கியல உயிரினங்களைப்பற்றித் தெரிந்து கொள்ளும் வகையிலும் இயற்கை வளம் பேணுவது பற்றியும், ட்ரெக்கிங் போகும் வழியருகேயெல்லாம் புதிய மரங்கள் நடவும் முயற்சிகள் மேற்கொள்ளப்பட்டு வருகின்றன. ஒரு ட்ரெக்கிங் குழுவில் சுமார் 50 பேர் இருப்பார்கள். சாதாரணமாக ஒரு பயணம் ஏழு நாள் பிடிக்கும்.

உதகையிலும், கொடைக்கானலிலும், கொல்லிமலையிலும் முண்டந்துறைப் பகுதியிலும், மணிமுத்தாறு பகுதியிலும், ஏலகிரியிலும், ஆனைமலையிலும், அமிர்தி பகுதியிலும் வழித் தடங்கள் தேர்ந்தெடுக்கப்பட்டுள்ளன.

ஆர்வம் கொண்ட அனைவரும் ட்ரெக்கிங் டைரக்டர், சுற்றுலாத் துறை, புனித ஜார்ஜ் கோட்டை, சென்னை-600 009 அவர்களோடு தொடர்பு கொள்ளலாம்.

மின்சாரம் மற்றும் மின்னணுவியல்	... 600
இரசாயனம், மருந்தியல் மற்றும் பிளாஸ்டிக்ஸ்	... 400
மோட்டார் துணைக்கருவிகள்	... 600
பொறியியல்	...1400
இதர வகைகள்	...3000

நாம் சில பகுதிகளை நவீனமாக்க முயற்சி எடுத்துக்கொண்டுள்ளோம். இது குறித்து இந்திய அரசின் தொழில் வளர்ச்சித் துறையால் அமலாக்கப்பட்டு திட்டக் குழுவால் ஒப்புதல் வழங்கப்பட்டுள்ள நீரிறைக்கும் பம்புகளுக்கான சில முன்மாதிரி செயல்முறை வளர்ச்சி மையம் ரூபாய் 160 லட்சம் செலவில் கோயம்புத்தூரில் அமைக்கும் திட்டத்தைக் குறிப்பிடலாம்.

ஐக்கிய நாடுகள் வளர்ச்சித் திட்டத்தின் கீழ் வரும் மூன்றாவது நாடுகளின் உதவி சம்பந்தப்பட்ட பிரிவில் கீழ்கண்ட இரண்டு திட்டங்கள் பரிந்துரை செய்யப்பட்டுள்ளன.

ரூ. 520 இலட்சம் செலவில் புதிய ஆட்டோ பாகங்களை வடிவமைத்து உற்பத்தி செய்து மற்றும் பயன்படுத்தப்பட்டு வரும் பாகங்களின் தன்மையை உயர்த்துவதற்கும், சென்னையிலோ அல்லது அதன் அருகாமையிலோ ஆட்டோ பாகங்கள் வளர்ச்சி மையம் அமைத்தல்—

ரூபாய் 660.55 இலட்சம் செலவில் சென்னையில் மின்னணுவியல் வளர்ச்சி நிலையம் ஏற்படுத்துதல்.

கிராமப்புறங்களில் வேலைவாய்ப்பு ஏற்படுத்தவும், கிராமத் தொழில் வளர்ச்சியின் தனித்துவத்தை மேம்படுத்தச் செய்யவும், தொழில் கூட்டுறவுப் பிரிவு ஒரு கருவியாகப் பயன்படுத்தப்பட்டு வருகின்றது. இத்தகைய கூட்டுறவு அமைப்புகள், 1978 மார்ச்சுத் திங்களில் 297 ஆக இருந்தது, 1985 மார்ச்சுத் திங்களில் 723 ஆக எண்ணிக்கையில் உயர்ந்துள்ளது. அவைகளின் உற்பத்தி மற்றும் விற்பனை 1977-78ஆம் ஆண்டில் முறையே ரூ.15.09 மற்றும் 17.65 கோடிகளாக இருந்து முறையே, ரூ.79.93 கோடி மற்றும் ரூ.88.34 கோடியாக 1984-85ஆம் ஆண்டில் உயர்ந்துள்ளது. இந்த ஆண்டு விற்பனை ரூ.100 கோடி அளவினை எட்டும் என்று எதிர்பார்க்கப்படுகிறது.

இயங்குகின்ற கூட்டுறவு சொசைட்டிகளில், ரூ.1 கோடி செலவில் வாணியம்பாடி திண்டுக்கல், பெரம்பூர் மற்றும் இராணிப்பேட்டையில் அமையப்பெற்றுள்ள நான்கு பொது தோல் முடிவாக்கப்பணி சொசைடிகள் குறிப்பிடத்தக்கனவாகும். அவைகள், குறைந்த விலையில் தேவைப்படும் பொருட்களை வழங்கி, சிறிய தோல் பதனிடுவோருக்கான வருமானத்தை உயர்த்துகின்ற செயலில் ஈடுபட்டுள்ளன.

நீலகிரியில் சிறு தேயிலைப் பயிரிடுவோரின் வாழ்வில் முதன்மையான வளம் சேர்க்கும் தேயிலைக் கூட்டுறவுக் கழகங்கள் அதிக பயனுள்ளவையாக இருக்கின்றன என்பது நிரூபனமாகியுள்ளது. அக் கூட்டுறவுக் கழகங்களில் உற்பத்தி மற்றும் விற்பனை 1977-78ஆம் ஆண்டு முறையே 787 இலட்சம் மற்றும் 729.88 இலட்சத்திலிருந்து, முறையே ரூ. 1749.91 மற்றும் ரூ. 1989.53 இலட்சங்களுக்கு 1984-85ஆம் ஆண்டில் உயர்ந்துள்ளது.

இந்த ஆண்டில்-குறிப்பாக மகளிர் பயன் பெறுவதற்காக, மின்னணுவியல் வளர்ச்சியை ஏற்படுத்துவது போன்ற புதிய துறையில் நம்மை ஈடுபடுத்த இருக்கின்றோம். மின்னணுவியல் பொருட்கள் உற்பத்தியை அதிகரிக்கும் நோக்கத்தோடு மூலப்பொருட்கள் வங்கியை (Raw Material Bank) ஏற்படுத்தவும் நாம் முடிவு செய்துள்ளோம்.

[31—5—85 அன்று தலைமைச் செயலகத்தில் அரசு தலைமைச் செயலர் திரு டி. வி. அந்தோணி இ.ஆ.ப., தொழில்துறை ஆணையர் மற்றும் செயலாளர் திரு வி. செல்வராஜ், தொழில்துறை இயக்குநர் திரு. டி. சி சவுகான் ஆகியோர் செய்தியாளர்களிடம் தெரிவித்த தகவல்கள்].

எம்.ஜி.ஆர். என் இதயக் கனி.

தொகுப்பாசிரியர்: ஆர்.சீனிவாச மூர்த்தி,
வெளியீடு: சத்தியத்தாய் பதிப்பகம், 48, டி.பி.கோயில் தெரு, சென்னை-600005
விலை: ரூ.10. பக்கம்:62

பொன்மனச்செம்மல் டாக்டர் புரட்சித் தலைவர் எம்.ஜி.ஆர். அவர்களைப் பற்றி, பேரறிஞர் அண்ணா அவர்கள் சூட்டிய புகழ் மாலைகளின் அழகிய தொகுப்பே இந்நூல்.

மாண்புமிகு தமிழக முதல்வர் டாக்டர் எம்.ஜி.ஆர். அவர்களின் குண நலன்கள், சிறப்பியல்புகள், பண்புகள் முதலான தன்மைகளை 1955ஆம் ஆண்டு முதற்கொண்டு பேரறிஞர் அண்ணா அவர்கள் உணர்ந்து வந்தார்கள். அவ்வாறு அவர் கண்டு உணர்ந்த உரை மணிகளே - உணர்ச்சிக் குவியல்களே - உண்மை வரிகளே இந்நூலின் முழு வடிவம்.

''எம்.ஜி.ஆருக்கும், எனக்கும் இருக்கிற தொடர்பை நாடு அறியும். எம்.ஜி.ஆரைப் பாராட்டுவது என்னை நானே பாராட்டிக் கொள்வதாகக் கருதப்படும். உண்மைதானே! எம்.ஜி.ஆர். என்றால் அவர் தாங்கியுள்ள கொள்கை எது என்பதை நாடு அறியும். முல்லைக்கு மணம் உண்டு என்பதைக் கூறவா வேண்டும்? இந்தக் கனி தங்கள் மடியில் விழாதா என்று பலர் எதிர் பார்த்தனர். அது என் மடியில் வந்து விழுந்தது. என் இதயத்தில் எடுத்து வைத்துக் கொண்டேன்!'

— என்று பேரறிஞர் அண்ணா அவர்களே மாண்புமிகு முதல்வர் டாக்டர் எம்.ஜி.ஆர். அவர்களைப் பற்றி, தம் இதயத்திலிருந்து எழும் உணர்ச்சிகளை எழுத்து வடிவமாகக் காட்டியிருக்கிறார்.

நூல் முழுவதும் புரட்சித் தலைவரின் புகழ்க்கொடி பட்டொளி வீசிப் பறக்கின்றது; பல்வேறு கோணங்களில் வருணிக்கும் அறிஞர் அண்ணாவின் வைர வரிகள் மின்னித் தெறிக்கின்றன.

அது மட்டுமா? நாம் இதுவரை பார்த்திராத அற்புதமான படங்கள்-அறிஞர் அண்ணாவும் டாக்டர் எம்.ஜி.ஆரும் கண் முன்னே அல்லவா நிற்கிறார்கள்.

இந்நூலுக்குப் பாராட்டுரை நல்கிய மாண்புமிகு நிதியமைச்சர் டாக்டர் நாவலர் அவர்கள் கூறியதுபோல, ''பொன்மனச் செம்மல் புரட்சித் தலைவரின் அரும்பெரும் சிறப்புக்களைப் பற்றித் தெளிவாக அறியாதவர்கள் அறிந்து கொள்ளவும், தெரியாதவர்கள் தெரிந்து கொள்ளவும், புரியாதவர்கள் புரிந்து கொள்ளவும், உணராதவர்கள் உணர்ந்து கொள்ளவும் இந்தநூல் பெரிதும் பயன்படும் என்பது திண்ணம்'' என்பதை நாமும் ஒப்புக் கொள்கிறோம்.

அழகிய முகப்பு-அருமையான அச்சமைப்பு-அரியதொரு உரைத் தொகுப்பு. இந்நூலை உருவாக்கிய திரு ஆர்.சீனிவாசமூர்த்தியைப் பாராட்ட வேண்டும்.

பி. வி. கிரி.

ஒரு மனிதன் தெய்வமாகிறான்

ஆசிரியர்: தாமரைக் கண்ணன்,
வெளியீடு: பராசக்தி பதிப்பகம், 31, சீனிவாசப் பெருமாள் கோயில் தெரு, சென்னை-600 014,
விலை ரூ. 12 பக்கம் 147

ஒரு மனிதன் தெய்வமாகிறான் என்பது நூலின் தலைப்பு என்றாலும், இரு மனிதர்கள் தெய்வங்களாகிய வரலாறு இந்நூலில் சொல்லப்பட்டிருக்கிறது.

அண்ணல் காந்தியடிகளின் உயர்ந்த இல்வாழ்க்கை, பிறரிடம் அன்பு செலுத்தும் பாங்கு ஆகியவற்றையும், சித்தார்த்தரின் துறவு உள்ளம் ஆகியவற்றையும் திருக்குறள் கொள்கைகளை அடித்தளமாக வைத்து இந்நூலில் விரிவாக எழுதியிருக்கிறார் ஆசிரியர்.

நூலின் கருப்பொருள், ஏற்கெனவே அனைவராலும் அறிந்து கொள்ளப்பட்டதுதான் என்றாலும், அதனை எடுத்துச் சொல்லும் வகையிலே புதுமை மிளிர்கிறது. சுவை ததும்புகிறது.

அண்ணல் காந்தியின் அன்பு நெறி படிப்போரை வியக்க வைக்கிறது. புத்தராக மாறிய சித்தார்த்தரின் வாழ்வில் மூன்று கட்டங்களில் இடம் பெற்ற வைகாசி நிறை நிலவு குறித்துத் தெரிந்து கொள்ளும்போது, படிப்போர் நெஞ்சில் புதுமை உணர்வு மின்னுகிறது. எளிய ஆரவாரமில்லாத நடை இந்நூலின் சிறப்பம்சமாகும்.

—தமிழ்ப்பித்தன்

நமக்கென்றொரு பூமி

ஆசிரியர் மாத்தளை சோமு.
வெளியிட்டோர்: மீனாட்சி புத்தக நிலையம், 60, மேலக் கோபுரத் தெரு, மதுரை-1.
பக்கம்:127 விலை ரூ.8.75

சமுதாயத்தில் மேல் மட்டத்திலிருப்பாரைப் பற்றிய கதைகளும் திரைப்படங்களும் வருவது சகஜமாகிவிட்ட இந்நாளில், அடிமட்ட மக்கள் படும் அவதிகளையே கருப்பொருளாக்கிச் சிறுகதைகளை உருவாக்கி வெற்றி கண்டிருக்கிறார் நூலாசிரியர். பன்னிரண்டு சிறுகதைகள் இந்நூலில் உள்ளன. அத்தனையும் அவரது தித்திக்கும் எளிய-இனிய நடையிலே உருவாக்கப்பட்டிருக்கின்றன.

இலங்கையிலிருந்தவர் நூலாசிரியர் என்பதை - மலையகத்து மண்வாசமிக்க சில கதைகள் நமக்குத் தெரிவிக்கின்றன. தேயிலைத் தோட்டத் தொழிலாளர்களுடைய இழிநிலைகளின் படப்பிடிப்பாகச் சில கதைகள் விளங்குகின்றன.

'நாய்கள் மனிதராவதில்லை' என இதில் உள்ள ஒரு சிறுகதை மிக அற்புதமானது. மனிதரால், உயர்வு தாழ்வு பேதம் நாய்கள் வரை கொண்டு திணிக்கப்பட்டிருப்பதைக் கண்டிக்கிறது இக்கதை. ஆனாலும்-வேறு ஏதோ தொகுப்பில் இதனைப் படித்ததாக நினைவு. தவிர்த்திருக்கலாம்.

கதை என்றாலே கவர்ச்சியை அடிப்படையாகக் கொண்டு எழுதப்படுவதுதான் என்றாகிவிட்ட இந்நாளில் - அந்த வளையத்திற்குள் சிக்காமல் வெளியே நின்று வாழப் போராடும் மக்களைக் கருவாகக் கொண்ட கதைகளை உருவாக்கியிருக்கும் திரு. மாத்தளை

சோமுவின் கதையோவியங்கள் அனைத்தும் கவினுறத் திகழும் இந்நூல் சிறுகதையுலகில் சிறப் புறும் என்பது உறுதி.

- இந்திரன்.

14000 போர்களுக்குப் பின்னர்

ஆசிரியர்: யூ. காஸ்வெவ்,
வெளியிட்டோர்: நியு செஞ்சுரி புக் ஹவுஸ் பிரைவேட் லிமிடெட் 41பி. சிட்கோ இண்டஸ்டிரியல் எஸ்டேட், சென்னை-600 098.
பக்கம். 324 விலை ரூ. 9.

ஆசிரியர் மாஸ்கோ, பெல் கிரேட், நைரோபி, பாரிஸ் மற்றும் பல இடங்களில் நடைபெற்ற மாறுபட்ட பல சர்வதேச மாநாடுகளில் பங்கு பெறும் வாய்ப்புப் பெற்றவர்.

லெனின் வகுத்த வழி துவங்கி போர் நெருப்பைக் கொழுந்து விட்டெரியச் செய்யும் அம்சங்களை அகற்றுவது பற்றிச் சொல்லி, வரலாற்றுப் புகழ் மிக்க ஹெல்சிங்கி மாநாடு, பெல் கிரேட் மாநாடுகளைத்தொட்டு, அனைத்து நாடுகளின் நலன்களும் எவ்வாறு பாதுகாக்கப்பட வேண்டுமென்பதைக் கூறி, ஜனநாயகத்தின் உண்மையான பாதுகாவல்களைப் பற்றித் தெரிவித்து போலிப் பாதுகாவலர்களின் முகமூடியைக் கிழித்து, இளைய தலைமுறையினரின் இதயங்களையும் ஆன்மாக்களையும் வெல்லுவதற்கான வழிகளையும் விவரித்து இருக்கிறார்.

வேலை இல்லாத் திண்டாட்டம் முதலாளித்துவ நாடுகளிடையே தான் கடுமையாக இருக்கிறது என்பது வியப்பாக இருக்கிறது.

அமெரிக்க டி.வி, பத்திரிகைகள் அந்நாட்டுக் குழந்தைகளை எத்தகைய சீரழிவுப் பாதைக்கு அழைத்துச் செல்கின்றன என்பதை அறியும்போது அதிர்வுறுகிறோம்.

மனித வரலாற்றில் 14000க்கு மேற்பட்ட சிறிய, பெரிய போர்கள் நிகழ்ந்துள்ளன. இவற்றில் 4000 000 000 மக்கள் பலியாகி இருக்கிறார்கள் என்பதை அறிந்து திடுக்கிடுகிறோம்.

உண்மை ஆதாரங்கள் புள்ளி விவரங்களோடு படிக்க ஆர்வமூட்டும் வண்ணம் மிகக் கவனமாக எழுதப்பட்டுள்ளது இந்நூல் மனிதகுல உயர்வுக்கான சிந்தனையோடு எழுதப்பட்டதாகும்.

அ. மருதவிநாயகம்.

எங்க டீச்சர் ரொம்ப நல்ல டீச்சர்

ஆசிரியர் : வேலை வாணன்,
வெளியீடு : அமிழ்தம் பதிப்பகம்,
15, முத்துப்பிள்ளை தெரு,
வ. உ. சி. நகர்
வேலூர்-632001.
விலை ரூ. 6.00 பக்கம் 80

ஒவ்வொரு சிறு கதையின் முடிவிலும் அக்கதையின் கருவை விளக்கும் செய்யுளைக் குறிப்பிட்டிருப்பது பாராட்டுக்குரியது.

சிறு குழந்தைகளுக்கு எளிதில் புரியும் இனிமையான நடை.

இதில் வரும் பாடல்கள் அனைத்தும் பள்ளிப் பாடப் புத்தகங்களில் இருப்பதால் குழந்தைகள் அப்பாடல்களை எளிதில் புரிந்து கொள்ள இக்கதைகள் பெரிதும் உதவும்.

'குருடர் இல்லத்து வாழை', 'சுண்டலும் கொழுக்கட்டையும், 'அடை மழையில் ஒரு குடிசை' நெஞ்சைத் தொடுகின்றன.

குழந்தைகள் படித்துப் பயன் பெறத்தக்க நூல்.

நான் கண்ட அஞ்சா நெஞ்சன் பட்டுக்கோட்டை அழகிரி வரலாறு

ஆசிரியர் : எஸ். வி. லிங்கம்,
வெளியீடு : அமிர்தலிங்கசாமி சந்நிதி தெரு, வேலூர் வ. ஆ.
விலை ரூ. 7.00 பக்கம் 101

ஆசிரியர் திராவிட நாடு இதழில் எழுதிய பதினோரு கட்டுரைகளின் தொகுப்பு இந்நூல்.

அழகிரிசாமியின் வரலாற்றுச் சுருக்கம், கலைவாணர் அவர்களின் நன்கொடை விவரம். அழகிரிசாமியைப் பற்றித் தலைவர்கள் கூறியவை.

..அஞ்சா நெஞ்சன், அதிர் இடி போன்றவன், பேச்சொவ் வொன்றும், பெருங்காட்டு வெள்ளம், கூட்டத்துப் பேச்சு கோடை மாரி...
..எனக்கொரு மனக் குறை அழகிரி தனக்கொரு தம்பிடி சேர்த்தானிலையே...

என்று அழகிரியின் தன்னலங் கருதாத் தன்மைக்குப் புகழ் மாலை சூட்டி மகிழ்கிறார் பாவேந்தர்.

..சீர்திருத்தச் செம்மல்,
சொற்செல்வன்
சோர்வற்ற உழைப்பாளி,
தன்னலம் மறந்து தன் நாட்டு பணியாற்றிய பண்புடையோர் என்று புகழ்கிறார் பேரறிஞர் அண்ணா.

கைம்மாறு கருதாது கடமையைச் செய்த கர்ம வீரர் அழகிரிசாமியைப் பற்றி மிகத் தெளிவாகத் தெரிந்து கொள்ள உதவும் நூல் இது.

—விநாயகம்.

காணிக்கை

ஆசிரியர்: ஸ்ரீமகாலட்சுமிதாசன்,
வெளியீடு: அமிழ்தம் பதிப்பகம்,
15, முத்துப்பிள்ளைத் தெரு,
வ. உ. சி. நகர், வேலூர்-632001
விலை: ரூ. 6 பக்கம்: 80

குழந்தைகளை நல்வழிப்படுத்தும் பதினாறு சிறுகதைகள் இத்தொகுப்பில் உள்ளன. ஒவ்வொன்றும் ஒவ்வொரு நீதியைப் போதிக்கின்றது. அன்பு, அறிவு, பண்பு, படிப்பு, நேர்மை, ஒழுக்கம் முதலான கருத்துக்கள் கதைகளில் பொதிந்துள்ளன. மாணவ மணிகள் எளிதில் படித்துப் புரிந்து கொள்ளும் வகையில் எளிய இனிய நடையில் எழுதியுள்ளார் ஆசிரியர்.

அதிர்ஷ்டமாக வாழ'

ஆசிரியர்: டாக்டர் வி. ஆர். தியாக மூர்த்தி,
வெளியீடு: மதி பதிப்பகம்,
38-40, கண்ணகி ரோடு,
பூம்புகார், கொளத்தூர்,
அஞ்சல், சென்னை-600099.
விலை: ரூ. 10 பக்கம்: 64

அதிர்ஷ்டமாக வாழ வழி சொன்னால் யாருக்குத்தான் ஆசை வராது? இந்நூல் அதற்கு வழி வகுக்கிறது. அதிர்ஷ்டமான பெயர், எண்கள் என்னென்ன? துரதிர்ஷ்டமான பெயர்கள் எவையெவை என்பதை ஆசிரியர் ஆய்ந்து எழுதியுள்ளார்.

பெயர்-எண்-பலன், அழைக்கக் கூடாத- சோதனைமிகுந்த துரதிருடப் பெயர்கள் என்னும் அத்தியாயங்களில் பல உண்மைகளைத் தெரிந்துகொள்கிறோம்.

பி. வி. ஜி.

சட்டைப் பையில் உள்ள ஒரு பூந்தோட்டத்தைப் போன்றது புத்தகம்.

—பாரசீகம்

முதலிடம் பெற்ற மாணவர்கள்

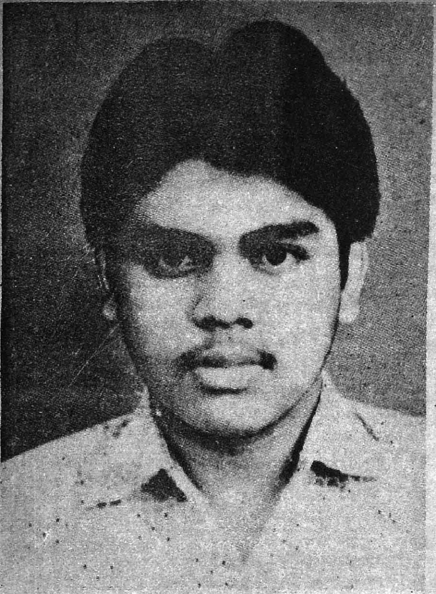

எம். டி. யதீந்தர்

ப்ளஸ் 2 பதாவு முடிவுகளில் சென்னையைச் சேர்ந்த எம்.டி. யதீந்தர் (17) என்கிற மாணவர் 1150 மதிப்பெண் (95.8 சதவிகிதம்) பெற்று மாநிலத்திலேயே முதலாவதாகத் தேர்ச்சி பெற்றுள்ளார். அதைத் தொடர்ந்து சென்னையைச் சேர்ந்த தீபா ஹரிஹரன் என்கிற மாணவி 1142 மதிப்பெண் பெற்று இரண்டாவது இடத்தை வகிக்கிறார்.

முதல் பத்து இடத்தை வகிக்கும் மாணவியர்களில் ஆறு பேர் சென்னையைச் சேர்ந்தவர்கள் என்பது குறிப்பிடத்தக்கது.

மாநிலத்தில் முதல் பத்து இடங்களைப் பெற்ற மாணவர்-மாணவியர் பெற்ற மதிப்பெண் விவரம் வருமாறு:

தீபா ஹரிஹரன்

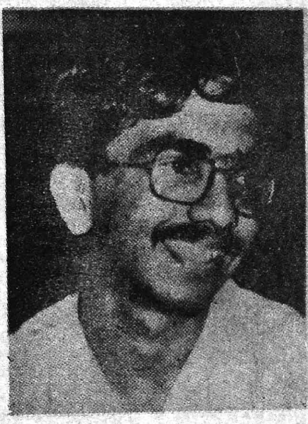

ஜி.எஸ்.பிரவீன்

1. யதீந்தர் எம்.டி. 1150 மதிப்பெண், டான்பாஸ்கோ மெட்ரிக்குலேஷன் மேல்நிலைப்பள்ளி, எழும்பூர், சென்னை.

2. தீபா ஹரிஹரன்-1142 குட் ஷெப்பர்ட் மேல்நிலைப் பள்ளி, ஆயிரம்விளக்கு, சென்னை.

3. அழகுசுந்தரம் 1141 விகாஸா மெட்ரிகுலேஷன் மேல் நிலைப் பள்ளி, மதுரை.

4. முருகன், எஸ்-1140 கார்மல் மேல்நிலைப்பள்ளி, கோட்டார், நாகர்கோயில்.

5. சுஜாதா ஆர்-1139 பிஎஸ்ஜி ஆர்கே பெண்கள் மேல்நிலைப் பள்ளி, பீளமேடு.

6. பிரவீன் ஜி.எஸ். - 1138 டான்பாஸ்கோ மெட்ரிகுலேஷன் மேல்நிலைப்பள்ளி, எழும்பூர், சென்னை.

7. ரவி, ஆர்-1136 ஹோலிகிராஸ் மெட்ரிகுலேஷன் மேல்நிலைப் பள்ளி, சேலம் மற்றும் ரேவதி சேஷாத்திரி 1136, ரோஸரி மெட்ரிகுலேஷன் மேல்நிலைப் பள்ளி, சாந்தோம், சென்னை.

8. ஜெயஸ்ரீ, ஜி.1134 வெள்ளாளர் மெட்ரிகுலேஷன் மேல்நிலைப் பள்ளி, ஈரோடு.

9. உமா முரளி-1133 ரோஸரி மெட்ரிகுலேஷன் மேல்நிலைப் பள்ளி, சாந்தோம், சென்னை.

10. ஜெகதீஷ், ஆர்-1132 கில் ஆதர்னா மெட்ரிகுலேஷன் மேல் நிலைப்பள்ளி, ராயப்பேட்டை, சென்னை.

ரேவதி சேஷாத்ரி

புதிய மாவட்டங்கள்

நிர்வாக வசதிக்காகத் தமிழக அரசு பெரிய மாவட்டங்களைப்படிப்படியாக இரண்டாகப் பிரித்து வருகின்றது. இதற்கு முன் இராமநாதபுரம் மாவட்டம் மூன்றாக்கப்பட்டு நிர்வாகப் பணிகள் தொடக்கம் ஆகியுள்ளன.

நிபுணர் குழுவின் முடிவுப்படி 1985 ஆம் ஆண்டு பேரறிஞர் அண்ணா பிறந்நாள் (செப்டம்பர் 15) அன்று மதுரை மாவட்டம் இரண்டாகப் பிரிக்கப்பட்டு புதிய அண்ணா மாவட்டம் மலர உள்ளது. புதிய மாவட்டத்தின் தலைநகரமாக திண்டுக்கல் செயல்படும்.

பழனி, கொடைக்கானல் ரெவின்யூ டிவிஷன்களில் இரண்டு, புதிய அண்ணா மாவட்டத்தில் ஏற்படுத்தப்படும்.

மதுரை மாவட்டத்தில் இப்போதுள்ள நிலக்கோட்டை வட்டம், இரண்டாகப் பிரிக்கப்பட்டு புதிதாக வாடிப்பட்டி வட்டம் ஏற்படுத்தப்படும். நிலக்கோட்டை வட்டம் அண்ணா மாவட்டத்திலும், வாடிப்பட்டி வட்டம் மதுரை மாவட்டத்திலும் இயங்கும்.

இரண்டு புதிய மாவட்டங்கள் அமைக்கப்பட்ட பிறகு ஒவ்வொரு மாவட்டத்திலும் இருக்கப் போகும் ரெவின்யூ டிவின்ஷகளும் அவற்றில் அடங்கும் மாவட்டங்களும் வருமாறு:

அண்ணா மாவட்டம்:

திண்டுக்கல் ரெவின்யூ டிவிஷன் (திண்டுக்கல், நத்தம், நிலக்கோட்டை வட்டங்கள்) பழனி ரெவின்யூ டிவிஷன் (பழனி, வேடசந்தூர் வட்டங்கள்)

கொடைக்கானல் ரெவின்யூ டிவிஷன் (கொடைக்கானல் வட்டம்.)

மதுரை மாவட்டம்:

மதுரை ரெவின்யூ டிவிஷன் (மதுரை தெற்கு, மதுரை வடக்கு, மேலூர், வாடிப்பட்டி ஆகிய வட்டங்கள்).

உசிலம்பட்டி ரெவின்யூ டிவிஷன் (உசிலம்பட்டி, திருமங்கலம் வட்டங்கள்)

பெரிய குளம் ரெவின்யூ டிவிஷன் (பெரிய குளம், உத்தமபாளையம் வட்டங்கள்)

புதிதாக அமைக்கப்படும் அண்ணா மாவட்டத்திற்குத் தனி அலுவலர்ாக திரு. எம். மாதவன் நம்பியார் இ.ஆ.ப.செயல்பட்டு வருகிறார்.

உமா முரளி

ஆர். ஜகதீஷ்

முதல் பத்து இடங்களைப் பெற்ற மாணவ.மாணவியர்களில் ஐவர் மாணவர்கள். ஐவர் மாணவியர் என்பதும் குறிப்பிடத் தக்கது.

இந்த ஆண்டு தேர்வு முடிவின் படி அறுபது சதவிகிதம், அதற்கு மேல் பெற்றவர்களின் எண்ணிக்கை 59,819 என்பதாகும்.

பாடங்கள வாரியாக நூற்றுக்கு நூறு மதிப்பெண் எடுத்தவர்களின் விவரம் வருமாறு:

கணிதம் 678 பேர், வணிகவியல் 133 பேர், அக்கவுண்டன்சி 93 பேர், வேதியல் 40 பேர், இயற்பியல் ஒருவர்.

மொத்தம் தேர்வில் கலந்து கொண்டவர்களில் (1,81,486) பிரைவேட்டாக எழுதியவர்கள் 42,670 பேர் ஆகும். பள்ளிகளின் மூலம் எழுதியவர்கள் 1,38,816 பேர்.

பள்ளிகளில் படித்தவர்களில் பொதுக்கல்விப் பிரிவில் 1,11,323 பேரும், தொழில் கல்விப் பிரிவில் 27,493 பேரும் படித்துள்ளனர்.

தேர்வில் கலந்து கொண்ட மாணவர்களில் (ஆண்கள்) 66.1 சதவிகித மாணவர்கள் தேர்ச்சி பெற்றுள்ளனர். அதே நேரத்தில் தேர்வு எழுதியமாணவியர்களில் 75.7 சதவிகிதம் பேர் தேர்ச்சி பெற்றுள்ளனர். தேர்வு எழுதியவர்களில் மாணவர்களைக் காட்டிலும் மாணவியர்கள் அதிகம் தேர்ச்சி பெற்றுள்ளனர்.

மாநிலத்திலேயே முதலாவதாகத்தேறிய எம்.டி.யதீந்தர் எந்திரப் பொறியியல் (மெக்கானிகல் எஞ்சினியரிங்) துறையில் படித்து முன்னேற இருப்பதாகத் தெரிவித்தார். மூன்றாவது வகுப்பிலிருந்து அவ்வப்போது தொடர்ந்து பள்ளியில் முதலாவது இடத்தைப் பெற்று வருவதாகவும், தன்னுடைய முன்னேற்றத்திற்குப் பெற்றோரும் பள்ளி ஆசிரியர்களும் காரணமென்றும் தெரிவித்தார்.

இரண்டாவதாகத் தேர்ச்சி பெற்ற தீபா, ஆயிரம் விளக்கு குட்ஷெப்பர்டு பள்ளியில் படித்தவர். தான் கம்ப்யூட்டர் சயன்ஸ் அல்லது பொறியியல் துறையில் தொடர்ந்து படிக்க விரும்புவதாகக்கூறினார். தன்னுடைய இந்த உயரிய தகுதிக்குப் பள்ளி ஆசிரியர்கள் ஒருபுறம் மூல காரணமாக இருந்தாலும், பெற்றோரின் உதவியைமறக்க முடியாதென்றும் அவர் கூறினார்.

சென்னை அசோக் நகரின் உள்ள மாந்தோப்புப் பகுதியில் தமிழ்நாடு வீட்டுவசதி வாரியம் 302 குடியிருப்புகளைக் கட்டியுள்ளது.

அண்மையில் (27-5-85) இந்தக் குடியிருப்பை மாண்புமிகு வீட்டு வசதித் துறை அமைச்சர் திரு. ந. நல்லுசாமி அவர்கள் தலைமையில் மாண்புமிகு மராட்டிய மாநில வீட்டுவசதித் . துறை அமைச்சர் டாக்டர் வி. சுப்பிரமணியன் அவர்கள் திறந்து வைத்தார்.

சிறப்புற நடைபெற்ற இந்த விழாத் தொடக்கத்தில் தமிழ்நாடு வீட்டுவசதி வாரியத் தலைவர் திரு வி. ஆர். மணிமாறன் அவர்கள் வரவேற்புரையாற்றினார். இத்திட்டம் குறித்த விவர அறிக்கையை வீட்டுவசதி வாரியத் தலைமைப் பொறியாளர் திரு எல். ஆர். சாஸ்திரி படித்தார்.

அதைத் தொடர்ந்து, தொகுதி சட்டமன்ற உறுப்பினர் டாக்டர் கே. சவுரிராஜன் சொற்பொழிவாற்றினார்.

விழாத் தலைமையேற்று உரையாற்றுகையில், மாண்புமிகு வீட்டுவசதித் துறை அமைச்சர் திரு ந. நல்லுசாமி அவர்கள் குறிப்பிட்டதாவது:

''வீடற்றோருக்கு வீடுகட்டி உதவும் இந்த உன்னதத் திட்டத்திற்கென 1984-85 ஆம் ஆண்டில் இத்துறை மூலம் 40 கோடி ரூபாய் செலவிடப்பட்டுள்ளது. 85-86ஆம் ஆண்டில் 55 கோடி ரூபாய் செலவிடத் திட்டமிட்டிருக்கிறோம்.

''வரும் ஆண்டில் நலிவுற்ற பிரிவினருக்கென 2,488 வீடுகளும், உயர்வருமானம் உள்ளவர்களுக்காக 5,846 வீடுகளும் கட்டித்தரவிருக்கிறோம்.''

-இவ்வாறு மாண்புமிகு வீட்டு வசதித் துறை அமைச்சர் குறிப்பிட்டார்.

வீட்டு வசதி வாரியக் குடியிருப்புகளைத் திறந்து வைத்து மாண்புமிகு மராட்டிய மாநில வீட்டு வசதித் துறை அமைச்சர் டாக்டர் வி. சுப்பிரமணியன் பேசியதாவது:

''தமிழ்நாட்டில் குடிசைப் பகுதி மாற்று வாரியமும் வீட்டு வசதி வாரியமும் ஆற்றிவரும் அரிய பணிகளுக்காக நான் எங்கள் அரசின் சார்பில் மனந்திறந்து பாராட்டக் கடமைப் பட்டிருக்கிறேன்.

''இவ்வகையில் மற்ற மாநிலங்களுக்குத் தமிழ்நாடு வழிகாட்டியாக உள்ளது.

''இந்தியாவில் உள்ள யாரும் எந்த மாநிலத்திலும் சென்று குடியேற உரிமை உண்டு என்று நமது பிரதமர் ராஜீவ்காந்தி அவர்கள் கூறியிருக்கையில் பம்பாயிலிருந்து தமிழர்களை வெளியேற்ற வேண்டும் என்று 'சிவசேனா' இயக்கம் கூறியிருப்பது வருந்தத்தக்கது. பம்பாயில் தமிழர்கள் குடியேறுவதை யாராலும் மறுக்க முடியாது. எங்கு இருந்தாலும் நாமெல்லாம் இந்தியர்களே!''

—இவ்வாறு, மாண்புமிகு மராட்டிய வீட்டுவசதித்துறை அமைச்சர் பேசும்போது தெரிவித்தார்.

விழா முடிவில், தமிழ்நாடு வீட்டுவசதிவாரியமேற்பார்வைப் பொறியாளர் திரு வி. செல்வராஜ் நன்றியுரையாற்றினார்.

—இல. இராசேந்திரன்

மாந்தோப்பில் வீட்டு வசதி வாரியவிழா!

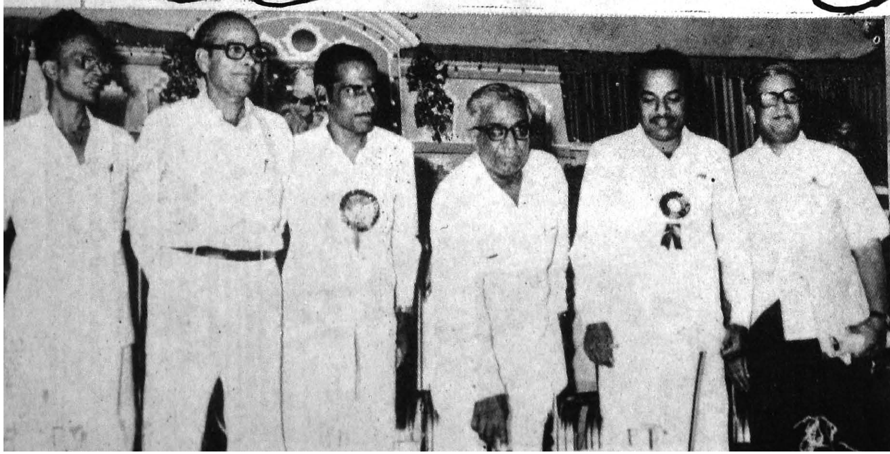

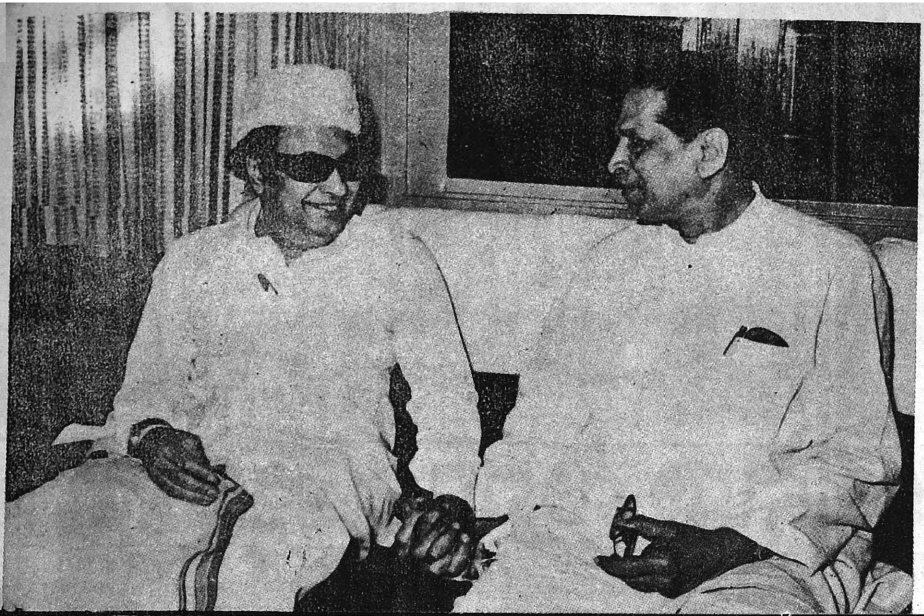

படமும் செய்தியும்

மாண்புமிகு மத்திய உருக்கு மற்றும் சுரங்க அமைச்சர் திரு. வசந்த் சாத்தே அவர்கள், மாண்புமிகு முதல்வர் டாக்டர் எம்.ஜி.ஆர் அவர்களை 9-6-85 அன்று அவரது இல்லத்தில் சந்தித்தார்.

மாண்புமிகு மத்திய கிராம வளர்ச்சித் துறை இணை அமைச்சர் திரு. சாந்துலால் சந்திரகார் அவர்கள் 10-6-85 அன்று தலைமைச் செயலகத்தில் மாண்புமிகு உள்ளாட்சித்துறை அமைச்சர் திரு. ப.உ. சண்முகம் அவர்களைச் சந்தித்து, கிராம வளர்ச்சிப் பணிகள் பற்றி விவாதித்தார்.

7-6-85 அன்று சென்னை தேனாம்பேட்டை மருத்துவ நலத்துறை இயக்குநர் அலுவலக வளாகத்தில், மாண்புமிகு மக்கள் நல்வாழ்வுத் துறை அமைச்சர் டாக்டர் எச்.வி. ஹண்டே அவர்கள் ஓமியோபதி புற நோயாளர் பிரிவு களைத் திறந்து வைத்தார். மாண்புமிகு தொழி லாளர் நலத்துறை அமைச்சர் திரு. கே.ஏ. கிருஷ்ணசாமி அவர்கள் தலைமை தாங்கினார்.

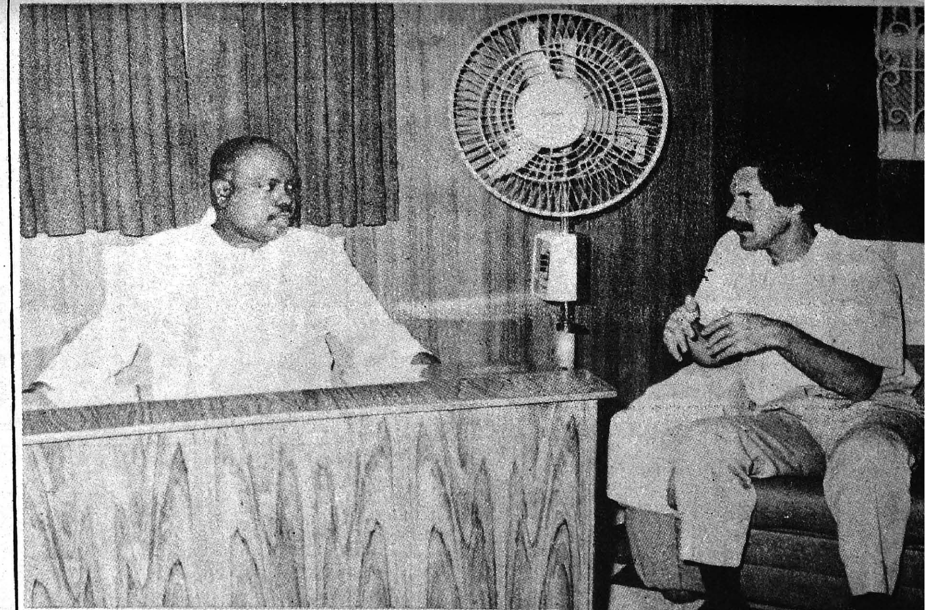

மாண்புமிகு சட்டப் பேரவைத் தலைவர் திரு பி.எச். பாண்டியன் அவர்களை, 5.6.85 அன்று சென்னையில் உள்ள அமெரிக்கத் தூதர் திரு வாட்டர்மன் சந்தித்தார்.

கோவை அரசு வெள்ளிவிழாப் பொருட்காட்சி நிறைவு விழாவில் மாண்புமிகு செய்தி-அறநிலை யத்துறை அமைச்சர் திரு இராம. வீரப்பன் அவர்கள் பரிசுகளை வழங்கினார். செய்தி-மக்கள் தொடர்புத்துறை இயக்குநர் திரு நா. கிருஷ்ணபாரதி, இ.ஆ.ப., பரிசு பெற்றார்.

கேளம்பாக்கம்-கோவளம் பகுதிகளில் உள்ள இலங்கை அகதிகளுக்கு வேட்டி-சட்டைகளை மாண்புமிகு மறுவாழ்வு மற்றும் வேலைவாய்ப்புத் துறை அமைச்சர் திரு டி. இராமசாமி அவர்கள் 7.6.85 அன்று வழங்கினார்.

சென்னையில் சுற்றுப்புறச் சூழல் கருத்தரங்கு

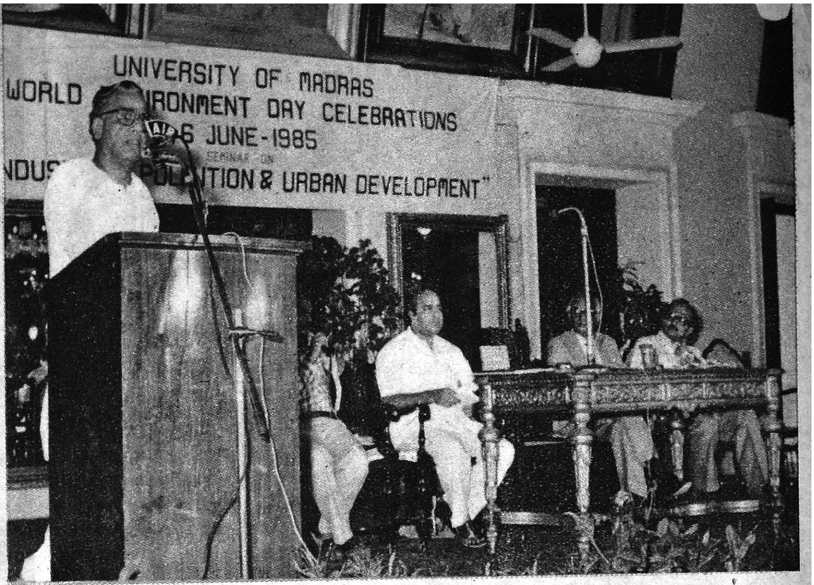

"தொழில்கள் மூலம் சுற்றுப்புறச் சூழ்நிலைகளுக்கு மாசு ஏற்படுகிறது. இத்தகைய மாசு உண்டாக்கும் வட்டாரம் எண்ணிக்கை அளவில் மிகக் குறைந்ததுதான், இருந்த போதிலும் இந்த வட்டாரத்தின் சக்தி பலம் வாய்ந்தது'' என்று மக்கள் நல்வாழ்வுத்துறை அமைச்சர் டாக்டர் எச்.வி. ஹண்டே அவர்கள் குறிப்பிட்டார். சுற்றுப்புறச் சூழ்நிலைக்கு மாசு ஏற்படுத்தும் எந்தச் செயலுக்கும் தமிழக அரசு தாட்சண்யமோ, தயவோ, சலுகையோ காட்டாது என்றும் அவர் வலியுறுத்திக் கூறினார்.

இத்தகைய துறைகள் மூலம் ஏற்படும் மாசு 95 சதவிகித மக்களைப் பாதிக்கிறது. பாதிப்புக்கு ஆளாக மாட்டோம். எத்தகைய மாசும் ஏற்பட விடமாட்டோம் என்னும் உணர்வும், சுற்றுப்புறச் சூழ்நிலை சீர்கெடாமல் பாதுகாப்போம் என்கிற எண்ணமும் மக்களிடையே ஏற்பட வேண்டும் என்றும் மாண்புமிகு அமைச்சர் குறிப்பிட்டார்.

உலகச் சுற்றுப்புறச் சூழல் தினத்தை ஒட்டி, சுற்றுப்புறச் சூழ்நிலைப் பாதுகாப்பை வலியுறுத்தி, சென்னையில் 5.6.85 அன்று இரண்டு நாள் கருத்தரங்கை மாண்புமிகு அமைச்சர் தொடங்கி வைத்தார்.

இயற்கை வளங்களின் அழிவு, மாசு கலந்த சுற்றுப்புறச் சூழ்நிலை போன்ற எல்லாப் பிரச்னைகளுக்கும் மூல, முக்கிய காரணம் மக்கள் தொகைப் பெருக்கம்தான் என்றும் குறிப்பிட்ட மாண்புமிகு அமைச்சர் மக்கள் தொகைப் பெருக்கத்தில் கட்டுப்பாடு இல்லாவிட்டால் என்ன நடவடிக்கை மேற்கொண்டாலும் பயனளிக்காது என்றார்.

மேற்கு ஜெர்மன் போன்ற நாடுகளில் ஒரு தொழில் அமைக்கும் போது அதற்கு ஆகும் செலவைப் போன்று ஏறத்தாழ ஒன்றரை மடங்கு அதிகமாக மாசு கட்டுப்பாட்டிற்காகத் தொழில் முனைவோர் செலவிடுகிறார்கள். ஆனால் இங்கே ஐந்து சதவிகித அளவிற்குக் கூட செலவிட முன்வருவதில்லை என்றும் மாண்புமிகு அமைச்சர் குறிப்பிட்டார்.

சென்னைப் பல்கலைக் கழகத் துணைவேந்தர் டாக்டர் சுந்தரேசன் உலகச் சுற்றுச் சூழல் தினத்தின் முக்கியத்துவத்தைப் பற்றிப் பேசுகையில், சுற்றுப்புறச் சூழ்நிலை மாசற்ற தன்மையில் பாதுகாக்கப்பட, பொது மக்களின் ஒத்துழைப்பு அவசியம் என்றார்.

தொழிற்சாலை நிறைந்த இடத்துக்கு மத்தியில் குடியிருப்புகளோ அல்லது மக்கள் வாழும் பகுதியில் தொழிற்சாலையோ இல்லாமல் ஒரு கட்டுப்பாடு ஏற்படுத்தியாக வேண்டும் என்றும் வலியுறுத்திய துணைவேந்தர், சென்னை நகரத்தைச் சுற்றிப் பசுமையாக்க அனைவரும் முயல வேண்டும் என்றார்.

சுற்றுப்புறச் சூழல் மாசு கட்டுப்பாட்டுத் துறை ஆணையர், மற்றும் செயலாளரான திரு என். கிருஷ்ணமூர்த்தி, இ.ஆ.ப. தலைமை வகித்துப் பேசுகையில், சுற்றுப்புறச் சூழ்நிலையைப் பாதுகாக்கப் பொது மக்களின் ஒத்துழைப்பை ஈர்க்கும் வகையில் சென்னைப் பல்கலைக் கழகம் மேற்கொண்டுள்ள பணியைப் பாராட்டினார்.

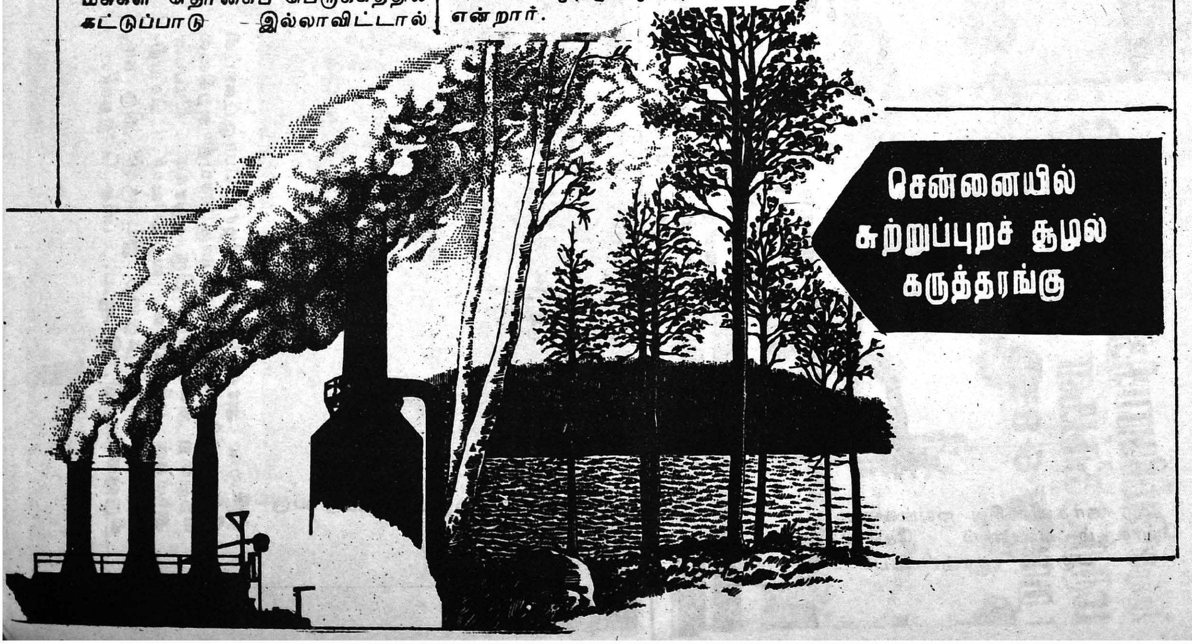

பார்த்தோம் படித்தோம்

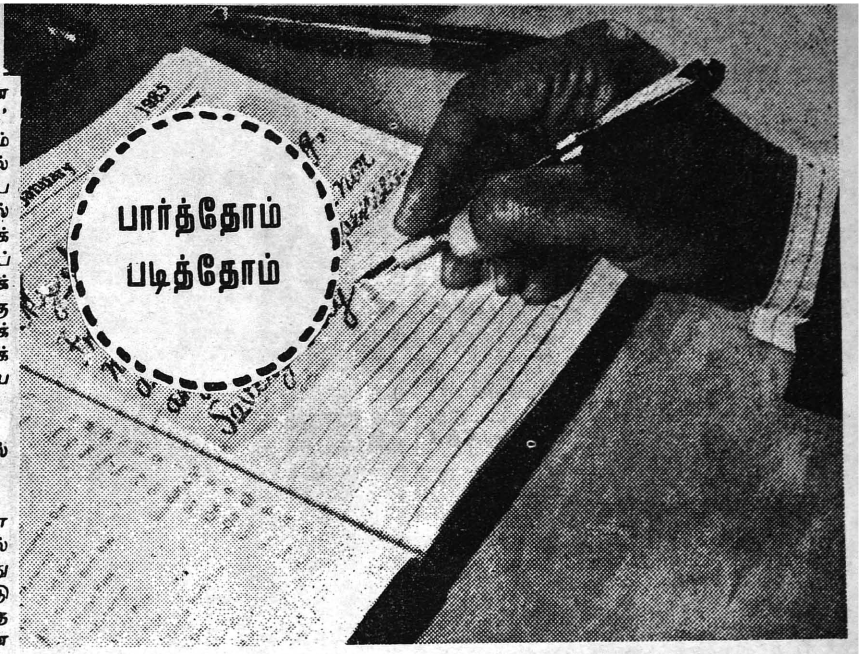

1.5.85 தமிழரசு இதழ் கண்டேன். 'அறிவியல் சாளரம்' படித்தபோது என் மனம் பெரும் மகிழ்ச்சி அடைந்தது. ஏனெனில் 'கன்வர் கம்பர்' இந்தியர் என்பதால்' மேலும் தேரெழுந்தூரில் 'கம்பர் புகழ் பாடும் கலைக் கோட்டம்'பற்றிய செய்திகளைப் படித்தேன். முப்பது ஆண்டுகளுக்குப் பிறகு பல இன்னல்களுக்கு இடையில் அக்கட்டடத்தைக் கட்டிமுடித்த பெருமை டாக்டர் எம்.ஜி.ஆர். அவர்களையே சாரும்.

எஸ்.பி.சந்தானராஜகோபால்
களப்பாள்

திரையுலகுக்கு ஒரு திருவிழா விழாவை நேரில் காண்பதுபோல் புகைப்படங்களைத் தந்தது குறித்து உங்களைப் பாராட்டுகிறோம். புதுமைகள் செய்த புரட்சியாளர் தியாகராயரின் அருமை பெருமைகளைத் தெரிந்து கொள்ள வழிகாட்டிய தமிழரசின் பணி தொடரட்டும்.

சு.மேரிகாந்தி,
புட்பவனம்

''இந்தியாவை வளர்ச்சியுறச் செய்வோம்'' என்னும் இந்தியப் பிரதமர் திரு ராஜீவ்காந்தியின் உரையைப் படிக்கப் படிக்கப் பரவசமூட்டியது. அடுத்து, ஒரு இந்திய மருத்துவரின் கண்டு பிடிப்பும் (அறிவியல் சாளரம்) அருமை.

—எச்.சுந்தரராஜன்
மன்னார்கோயில்

''தீண்டாமையை ஒழித்திடப் போராடி அவர்களுக்குச் சமுதாயத்தில் சம உரிமை அளிக்கப்பட வழிவகை செய்த சமுதாயச் சிற்பி டாக்டர் அம்பேத்கார் பற்றிய கட்டுரைகளைப் படித்தவுடன் என் கண்கள் பனித்தன.

எம்.எஸ்ப்.ஷர்புதீன்,
திட்டச்சேரி.

1.5.85 இதழில் கவிஞர் சாமி. பழனியப்பன் எழுதிய 'மே நாள் வாழ்க' கவிதை, உழைப்பவர் உரிமையை உன்னதமாக எடுத்து விளம்பியது.

பெ.சு.தியாகராசன்,
வேலாயுதபுரம்.

16.5.85 இதழில் ரா.பொன்ராசனின் 'வாழ்க்கை இனிக்க' கவிதை நன்று.

வாசகர்களின் சில ஐயங்களைப் போக்கும் வண்ணம் 'கேள்வி-பதில்' பகுதி ஆரம்பிக்கப்பட்டால் வெகு அருமையாக இருக்கும் என்பது எனது எண்ணம்.

—எஸ்.பி.இளங்கோ,
சுவுந்தப்பாடி.

பாரதி நூற்பாலை பற்றிச் செய்தி-மக்கள் தொடர்புத்துறை இயக்குநர் திரு நா. கிருஷ்ண பாரதி எழுதிய வரிகள் இதயத்தை ஈர்த்தன; பாரதிக்குத் தமிழக அரசு வழங்கியுள்ள கௌரவம் நன்றியோடு நினைக்கக்கூடியது.

வி.ஆர்.பாலசுப்பிரமணியன்,
நரிக்கல்பட்டி.

வளரும் தமிழகம் பகுதியில் திருநெல்வேலி மாவட்டத்தின் சுற்றுலாத் தலங்களையும் சிறு தொழில்களையும் குறிப்பிட்டதற்கு நன்றி.

செந்தூர் மணியன்.
திருச்செந்தூர்

ரூ. 1 கோடி செலவில் நெசவாளர்களுக்கு வீடுகள்

பெரியார் மாவட்டம் சென்னிமலையில் ஏழை நெசவுத் தொழிலாளர்களுக்கு 1கோடியே 25 லட்ச ரூபாய் செலவில் குடியிருப்புகள் கட்டப்படுகிறது. இத் தகவலைத் தமிழ்நாடு வீட்டு வசதி வாரியத் தலைவர் திரு மணிமாறன் தெரிவித்துள்ளார்.

சென்னிமலையில் 25 ஏக்கர் பரப்பில் 400 வீடுகள் கட்டுவதற்குத் திட்டமிடப்பட்டுள்ளது.

காங்கேயம், காளியூர் ஆகிய இடங்களில் 500 வீடுகள் கட்ட உத்தேசிக்கப்பட்டுள்ளது. அதற்காக 33 ஏக்கர் நிலம் ஆர்ஜிதம் செய்ய முயற்சிகள் மேற்கொள்ளப்பட்டு வருகின்றன.

வீட்டுச்சேவை மையம்

வளர்ந்து வரும் சென்னை நகரில் மின் சாரப் பணியாளர், மர வேலை செய்பவர், குழாய் பழுது பார்ப்பவர் போன்ற தொழில் களில் பயிற்சி பெற்றவர்கள் பெரிதும் தேவைப்படுகிறார்கள்.

வீடுகளிலுள்ள மின் விசிறி போன்ற மின் சாதனங்களைப் பழுது பார்க்க அல்லது சிறு தச்சு வேலை செய்ய அல்லது தண்ணீர்க்குழாய் களைப் பழுது பார்க்க இவர்கள் அடிக்கடி தேவைப்படுகின்றனர். ஆனால், தேவைப்படும் நேரங்களில் இவர்கள் உடன் கிடைப்பதில்லை. அப்படிக் கிடைத்தாலும் குறைந்த நேர வேலைக்கு இவர்கள் அதிகத் தொகை கேட்கின் றனர். ஆகவே, இப்பிரச்சினையைத் தீர்க்க, தமிழக அரசு வீட்டுச் சேவை மையங்களை நிறுவியுள்ளது.

இம்மையங்கள் சென்னை நகரில் உள்ள முக்கியமான 50 இடங்களில் நிறுவப்பட உள் ளன. ஒவ்வொரு மையமும் சுமார் ரூ.20,000 செலவில் அரசால் தயார் செய்யப்படுகின்றது. ஒவ்வொரு மையத்திலும் ஒரு மின்சாரவேலை செய்பவர், ஒரு தச்சு வேலை செய்பவர், மற் றும் ஒரு குழாய் பழுது பார்ப்பவர் ஆகிய மூவர் உள்ளனர். இவர்கள் அரசுத் தொழில் பயிற்சி நிலையங்களில் பயிற்சி பெற்றவர் கள். இவர்கள் ஒவ்வொருவருக்கும் வேலை வாய்ப்பு மற்றும் பயிற்சித்துறையால் அடை யாள அட்டை அளிக்கப்பட்டுள்ளது.

குறிப்பிட்ட பகுதிகளில் வசிக்கும் சென்னை நகர வாசிகள் அவர்கள் வீட்டுக்கு அருகாமையிலுள்ள வீட்டுச் சேவை மையத்தை அணுகி இப்பணியாளர்களின் சேவையைப் பெறலாம். இந்த மையங்களை அணுகும்போது குறிப்பிட்ட பணியாளர் இல் லாமலிருந்தால் அங்கு இதற்காக அச்சடித்து வைக்கப்பட்டுள்ள சிறு படிவங்களைப் பூர்த்தி செய்து கொடுத்து விட்டால் இப்பணியாளர் கள் விரைவில், தேவைப்படும் இடத்திற்கு வந்து சேருவார்கள்.

தமிழக அரசால் செய்யப்பட்டுள்ள இந்த வசதி சென்னை நகர வாசிகளுக்குப் பெரிதும் பயனுள்ளதாக இருக்குமென்று கருதப்படு கிறது.

பெசன்ட் நகர், தியாகராய நகர், டவுட் டன், அறிஞர் அண்ணா நகர் (கிழக்கு) மற் றும் அறிஞர் அண்ணா நகர் (மேற்கு) ஆகிய இடங்களில் முதல்படியாக ஐந்து வீட்டுச் சேவை மையங்கள் 3.6.85 முதல் செயல் படத் தொடங்கி உள்ளன.

சென்னை பெசன்ட் நகரில் ''வீட்டுச் சேவை மையத்தை'' மாண்புமிகு நிதியமைச்சர் டாக்டர் நாவலர் இரா. நெடுஞ்செழியன் அவர்கள் 3.6.85 அன்று துவக்கி வைத்தார். அப்போது அவர் பேசுகையில்—

''தொழில் நுட்ப அறிவு தான் இன்று நாட்டிற்குத் தேவை. இதன் மூலமே இளைஞர்கள் தங்கள் வாழ்க்கையை வளப்படுத்திக் கொள்ள முடியும். பெண்களுக் கெனத் தனியாகவே தொழிற்பேட்டை துவக்க வேண்டும் என்ற எண்ணம் அரசுக்கு உள்ளது. இவர்களுக்கும் கடனுதவி தர அரசு திட்ட மிட்டுள்ளது. வீட்டுச் சேவை மையங்களின் மூலம் பொதுமக்களுக்குச் சேவை செய்ய வந் திருப்பவர்கள் மக்களின் நம்பிக்கையைப் பெறும் வகையில் நாணயத்துடன் பணியாற்ற வேண்டும்'' என்று கேட்டுக் கொண் டார்.

மாண்புமிகு தொழிலாளர் நலத்துறை அமைச்சர் திரு கே.ஏ.கிருஷ்ணசாமி அவர்கள் மையத்தில் பணிபுரிவோருக்குத் தேவையான கருவிகளை வழங்கிப்பேசுகையில், ''இந்தப்பணி யில் ஈடுபட்டிருப்போருக்கு மக்களின் நல லெண்ணம்தான் மூலதனம்'' என்று குறிப்பிட் டார்.

மாண்புமிகு வேலை வாய்ப்பு மற்றும் மறுவாழ்வுத்துறை அமைச்சர் திரு டி. இராம சாமி அவர்கள் தலைமை வகித்துப் பேசுகை யில்—

ஒவ்வொரு மையமும் 20 ஆயிரம் ரூபாய் செலவில் அரசால் தயார் செய்யப்படுவதாக வும், இந்த மையங்கள் ஒவ்வொன்றிலும் ஒரு மின்சார வேலை செய்பவர், ஒரு தச்சுவேலை செய்பவர், ஒரு குழாய் பழுது பார்ப்பவர் ஆகிய மூவர் இருப்பர் என்றும், வீடுகளில் மின்விசிறி போன்ற மின்சாதனங்கள் பழுது பார்க்க, சிறு தச்சுவேலை செய்ய, தண்ணீர்க் குழாய்களைப் பழுது பார்க்க இவைபோன்ற காரியங்களுக்காகப் பொதுமக்கள் இவர்களைப் பயன்படுத்திக் கொள்ள வேண்டும்'' என்றும் கூறினார்.

வேலைவாய்ப்புப் பணிகள் துறை ஆணையர் மற்றும் செயலாளர் திரு. சி.செல் லப்பன் இ.ஆ.ப. வரவேற்றுப்பேசுகையில், இத் தகைய மையங்கள் சென்னையில் கூடியவரை ஊனமுற்றோரால் நடத்தப்படும் தொலை பேசி ''பூத்துகளுக்கு'' அருகே அமைக்கத் தீர்மானித்திருப்பதாகத் தெரிவித்தார்.

அந்தந்த வேலைகளுக்கேற்ப மையத்தில் வேலை பார்ப்பவர்களுக்கு நியாயமான ஊதி யத்தை இவர்களது சேவையைப் பயன்படுத் திக் கொள்வோர் தரவேண்டும் என்றும் சேவை செய்யச் செல்லும் மையத்துப் பணியா ளர்களும் நியாயமான ஊதியத்தையே கேட்டுப் பெற வேண்டும் என்றும் விழாவில் பேசிய மாநகராட்சி ஆணையர் திரு மலைச்சாமி, சட்டமன்ற உறுப்பினர் வளர்மதி ஆகியோர் குறிப்பிட்டனர்.

மையத்தைச் சேர்ந்த 15 பேருக்குக் கருவிகள் வாங்க இந்தியன் ஓவர்சீஸ் வங்கி ரூ. 50 ஆயிரம் அளித்துள்ளது. இந்த வங்கியின் உதவிப் பொதுமேலாளர் திருகே. நாராயணன் விழாவில் பேசுகையில் சுயவேலைவாய்ப்பிற் காக வங்கிகள் உதவ எப்பொழுதும் தயார் என்று குறிப்பிட்டார். கருவிகளுடன் இந்தப் பணியாளர்களுக்கு மிதிவண்டியும் வழங்கப் பட்டது. வேலைவாய்ப்பு பயிற்சித்துறை இயக்குநர் திரு சீனிவாசன், நன்றி கூறினார்.

மலைகளின் இளவரசி....

மலைவாழ் இடங்களின் இளவரசி' என்றழைக்கப்படும் கொடைக்கானல் தரை மட்டத்திலிருந்து சுமார் 2,343 மீட்டர் உயரத்திலிருக்கிறது. இங்கு இந்தியாவிலிருந்தும் தமிழகத்திலிருந்தும் கோடைக்காலத்தில் சுற்றுலாப் பயணிகள் அதிக அளவில் வருவார்கள். மக்களைமகிழ்விப்பதற்கு அரசு சார்பில் கோடை விழா நடத்தப்பட்டு வருகிறது. இந்த ஆண்டு 20.5.1985 அன்று நடிப்பிசைப் புலவர் கே.ஆர். இராமசாமி கலையரங்கில் கோடை விழா தொடங்கியது.

விழாவிற்கு வந்திருந்தோரை மதுரை மாவட்ட வருவாய் அலுவலர் திரு கி.இராசமாணிக்கம் அவர்கள் வரவேற்றுப் பேசுகையில் கூறியதாவது:

''கொடைக்கானல் வளர்ச்சிக்காக இரண்டு திட்டங்களை அரசுக்குச் சமர்ப்பித்துள்ளோம். அவைநிறைவேற்றப் பட்டவுடன் கொடை எழில்மிகு நகரமாக மிளிரும்''.

கொடைக்கானல் நகரியத் துணைத் தலைவர் திரு.பண்ணை சேதுராமன் அவர்கள் பேசுகையில், ''இந்நகரம் வளர்ச்சி பெற துப்புரவு வசதி மற்றும் ஒளி விளக்கு போன்ற வசதிகளைச் செய்திட வேண்டும்'' என்றார்.

பெரியகுளம் சட்டமன்ற உறுப்பினர் திரு டி.முகம்மது சலீம் அவர்கள் பேசுகையில், ''இயற்கையின் சூழ்நிலை அழிந்துவிடாமல் இந்நகரைப் பாதுகாக்க வேண்டும்'' என்றார்.

தேனீ சட்டமன்ற உறுப்பினர் திரு சி.செயராமன் அவர்கள் பேசுகையில், ''தமிழகத்தின் ஸ்விட்சர்லாந்து ஆக கொடைக்கானலை மாற்ற வேண்டும். கும்பக்கரையிலிருந்து கொடைக்கு இழுவை இரயிலும், பழனியிலிருந்து கொர்டைக்கும் இழுவை ரயிலும் விட வேண்டும் என்று அரசைக் கேட்டுக் கொள்கிறேன்'' என்றார்.

பெரியகுளம் நாடாளுமன்ற உறுப்பினர் திரு பி. செல்வேந்திரன் அவர்கள் சிறப்புரையாற்றுகையில். ''ஆண்டுக்கொரு முறை வருகிற கோடைவிழா வசந்த நாளாகும். மலையின் அரசியாகிய கொடையை அலங்காரம் செய்ய அரசைக்கேட்டுக்கொள்கிறேன். இந்நகரத்திற்கு வருகை

தரும் ஏழை, நடுத்தர மக்கள் தங்குவதற்குக் குறைந்தவாடகையில் விடுதிகள் கட்ட அரசைக் கேட்டுக் கொள்கிறேன்'' என்றார்.

மதுரை மாவட்ட ஆட்சித் தலைவர் திருஇரா.வரதராஜுலு இ.ஆ.ப. அவர்கள் தலைமை உரையாற்றிப் பேசுகையில், ''கொடை வளர்ச்சிக்காக மேற்கு தொடர்ச்சி மேம்பாட்டுத் திட்டத்தின் அடிப்படையில் ரூ.1849 இலட்சத்தில் திட்டம் பரிசீலனையில் உள்ளது. இத்திட்டம் நிறைவேற்றப்பட்டால் இந்நகரம் தன்னிறைவு பெறும். குடிநீர்த் திட்டத்தைச் செயல்படுத்த ரூ.30 இலட்சம் செலவில் பாம்பார் நீர்த்தேக்கப் பணி நடைபெற்று வருகிறது.'' என்றார்.

மாண்புமிகு செய்தி-அறநிலையத்துறை அமைச்சர் திரு இராம வீரப்பன் அவர்கள் கோடை விழாவினைத் துவக்கி வைத்துப் பேசுகையில் குறிப்பிட்டார்:

''இந்த ஆண்டு கோடை விழா சிறந்த முறையில் அமைந்துள்ளது. கொடைக்கானல் வளர்ச்சி பெறவேண்மென்று பல கோரிக்கைகள் வருகிறது. அதைப் படிப்படியாகப் புரட்சித் தலைவர் அரசு செய்து வருகிறது. குறிப்பாக மலைவாழ் மக்களுக்குப் பல சலுகைகளை வழங்கிச் செயல்பட்டு வருகிறது.

''இராமேஸ்வரம், கன்னியாகுமரி, மாமல்லபுரம் வளர்ச்சி பெற மாஸ்டர் பிளான் தயாரிக்கப்பட்டுள்ளது. அதேபோல் இன்று ரூ. 19 கோடி திட்டத்தில் கொடைக்கானல் வளர்ச்சி பெற மாஸ்டர் பிளான் தயாரிக்கப்பட்டு அரசின் பரிசீலனையில் உள்ளது. ஆனால்இத்திட்டத்தைப் பொது நிறுவனங்களிடம் ஒப்படைத்து அறிவியல்அணுகுமுறையில் நிறைவேற்றலாமா என்று சுற்றுலாத் துறை ஆலோசித்து வருகிறது. இத்திட்டம் ஏறத்தாழ 5 ஆண்டுகளில் முடிவுபெற்றால் கொடைக்கானல் உலகப் புகழ் பெறும்.

''புதிய அண்ணா மாவட்டம் அமைக்கப்பெற்றபிறகுகொடைக்கானல் ரெவின்யூ டிவிஷனுக்கு ஐ.ஏ.எஸ்., அந்தஸ்தில் அலுவலர் நியமிக்கப்படுவார்.

''தமிழகத்தில்தான் மாவட்

டங்கள் பெரிதாக உள்ளன. உத்திரப்பிரதேசம் போன்ற மாநிலங்களில் மாவட்டங்கள் மிகச் சிறிய அளவில் உள்ளன. மாவட்டங்கள் பிரிப்பது நிர்வாகம் செம்மையாக நடைபெறவும், வளர்ச்சி பெறவும்தான்.

''கொடைக் கானலைப் பொறுத்தவரையில் சில விதிமுறைகளைக் கடுமையாக அமல்படுத்த அரசு திட்டம் தீட்டி வருகிறது. இங்கு வரும் சுற்றுலாப் பயணிகளிடம் தனியார் விடுதி நடத்துவோர் அதிக அளவில் கட்டணம் வசூலிக்கிறார்கள். அதைப் போக்கிட சுற்றுலாத்துறை சார்பிலும், குறிஞ்சி ஆண்டவர் கோவில் சார்பிலும் தலா 100 பேர் தங்கக்கூடிய வகையில் விடுதிகள் விரைவில் கட்டப்படும். இதனால் ஏழை, எளிய, நடுத்தர மக்கள் பயனடைவார்கள்.

''மக்களைப் பாதிக்காத வகையில் ஏரியைச் சுற்றி கட்டடங்கள் அமைய வேண்டும். இதற்குரிய நடவடிக்கையை நகரியம் மேற்கொள்ளவேண்டும். கொடைக்கானலில் தொழிற்சாலைகள் அமைவது தவிர்க்கப்படவேண்டும்.

''இந்தியாவிலேயே அதிக அளவிலான சுற்றுலாத் தலங்களைக் கொண்ட ஒரே மாநிலம் தமிழ்நாடுதான். மைய அரசிற்கு சுற்றுலாத்துறை மூலம் ஆண்டிற்கு ரூ.1,600 கோடி வரை அந்நியச் செலாவணி கிடைக்கிறது. இந்தியாவிலேயே தமிழகம்தான் சுற்றுலா வளர்ச்சி பற்றி திட்டம் தீட்டி மைய அரசுக்குக் கொடுத்துள்ளது.

''இருபது அம்சத் திட்டமானாலும், ஊரக வளர்ச்சித் திட்டமானாலும் தமிழகம்தான் முதலிடம் வகிக்கிறது. இந்த அரசு மக்கள் நல்வாழ்வுத் திட்டங்களையும், வளர்ச்சித் திட்டங்களையும், ரயில் ஓடும் இரண்டு தண்டவாளங்களைப் போல் கருதிச் செயல்பட்டு வருகிறது.

''மாமல்லபுரத்தில் வெளிநாட்டில் வாழும் தமிழர்களும் சுற்றுலாத்துறையினரும் சேர்ந்து ரூ. 26 கோடி திட்டத்தில் ஒரு திட்டத்தை உருவாக்கி அமலாக்க உள்ளார்கள்.

''மாண்புமிகு கர்நாடக முதல்வர் ஹெக்டே அவர்களைச் சந்தித்துப் பேசினேன். அவர்களிடம் பேசும்போது, 'இங்கு அமைந்துள்ள கோல்ப் (Golf) மைதானம் சிறந்ததாக உள்ளது. உலகப் போட்டியை இங்கு நடத்துங்கள், அதன் மூலம் உலகமக்கள் கொடைக்கானலைத் தெரிந்து கொள்ள வாய்ப்பு ஏற்படும்'' என்றார். கோல்ப் அமைப்பாளர்கள் அரசுக்குத் தங்களுடைய தேவையைப் பற்றித் தெரிவித்தால் உதவி செய்யும்.

''எதிர்காலச் சிந்தனை அடிப்படையிலும் இயற்கை அழியாமலும் திட்டம் தீட்டி கொடைக்கானல் அழகு படுத்தப்பட்டு அடுத்த கோடை விழா அண்ணா மாவட்டத்தில் நடைபெறும்''.

விழா இறுதியில் சுற்றுலா அலுவலர் (பொறுப்பு) திரு தா.பாலபாரதி நன்றி கூறினார்.

குமாரி மஞ்சு பார்கவி நாட்டிய நிகழ்ச்சி நடைபெற்றது. ஆயிரக் கணக்கான மக்கள் விழாவில் கலந்து கொண்டு சிறப்பித்தனர்.

விழா ஆரம்பிப்பதற்கு முன்னனர் அரசு நாதசுரக் கலைஞர்கள் திரு எம்.பி.என். சேதுராமன், திரு எம்.பி.என். பொன்னுசாமி ஆகியோரின் நாயன இசை நடைபெற்றது.

அ. மருதவிநாயகம்

'கொடை'யில் செய்தவை

* கொடைக்கானலின் நிலப்பரப்பு: 2,44,428.81 ஏக்கர்.
* நகரியம் ஒன்றும், ஊராட்சி ஒன்றியம் ஒன்றும், வட்ட அலுவலகம் ஒன்றும், ஊராட்சிகள் பதினைந்தும் உள்ளன.
* கொடைக்கானலின் முக்கியச் சிற்பியாக இருந்த திரு. வெரி ஹென்றி லெவிஞ்ச் (1819-1885) அவர்கள் முயற்சியால் கொடை ஏரி அமைக்கப்பட்டது.
* கொடைக்கானலில் குடிநீர் வசதிக்காக அணை கட்டும் திட்டம் உள்ளது. அணையின் கொள்ளளவு 10.5 மில்லியன் க்யூபிக் பீட் ஆக இருக்கும்.
* குடிநீர் வடிகால் வாரியத்தால் கொடை ஏரியிலிருந்து ஒரு நாளைக்கு 1.44 மில்லியன் லிட்டர் தண்ணீர் வினியோகம் செய்ய ரூ. 69.15 இலட்சம் மதிப்பீட்டில் பணி நடைபெறுகிறது.
* 1845 ஆம் ஆண்டு லோயா-கோலா — சாலைக்கும், ஏரி சாலைக்கும் இடையில் உள்ள இடத்தில் ஆரம்பிக்கப்பட்ட இரண்டு குடியிருப்புகள் 1848—49ஆம் ஆண்டுகளில் அதிக குடியிருப்புகளாக மாறியது. ஆனால் இன்று 32,999 மக்கள் தொகையுடையதாக வளர்ச்சி பெற்றுள்ளது.
* கொடைக்கானலில் மலைவாழ் மக்கள் மேம்பாட்டுத் திட்டத்தின் கீழ் சாலை வசதி, பேரிஜம் ஏரி, கொடை ஏரி, குழந்தைகள் பூங்கா, குடிநீர் மற்றும் கழிவு நீர் வசதி, நாற்பது மைல் சுற்றுச்சாலை, கயிற்றுப்பாதை அமைப்பு, பேருந்து நிலையம், நூல்நிலையம் போன்ற பணிகள் செய்து முடிக்க ரூ. 1,849 இலட்சம் செலவில் திட்டப் பணிகள் நடைபெற்று வருகின்றன.

அறிவியல் சாளரம்:

மனிதர்கள் படைத்த 'மனிதர்கள்'

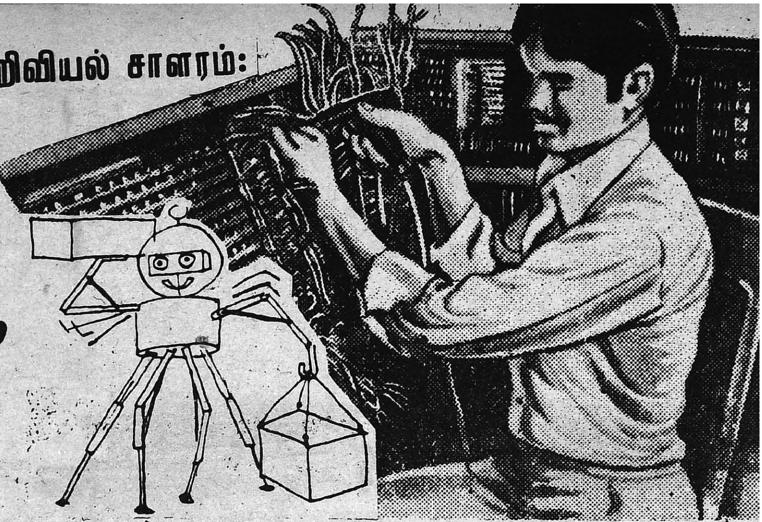

தீச்சுடர்கள் பறந்து வெப்பம் கக்கிப் புகை எழுப்பும் அந்தத் தொழிற்சாலைப் பகுதிகளில் நெருப்புக்கு நெருக்கமாகப் பணியாற்றுகிறார்கள் ஏறத்தாழ 100 பேர் அவர்களும் மனிதர்கள்தான். ஆனால், சாதாரண மனிதர்கள் தாக்குப் பிடிக்க முடியாத கடினமான பணிகளை வெகு எளிதில் அதி விரைவில் முடித்துவிடும் ஆற்றல் பெற்ற அவர்கள் மனிதர்களால் படைக்கப்பட்ட மாமனிதர்கள். பொசுக்கும் சூட்டையும் உறைய வைக்கும் பனியையும் பொருட்படுத்தாமல் பணியாற்றும் அவர்களே ''ரோபோ'' என்று அழைக்கப்படும் இயந்திர மனிதர்கள்.

ஒரு காலத்தில் விஞ்ஞானக் கதாசிரியர்களின் கற்பனைகளிலும் அதற்கும் முன்னால் புராணங்களிலும் உலாவிய இந்தக் கற்பனை இயந்திர மனிதர்கள் இப்பொழுது அமெரிக்காவிலும் வேறு சில மேலை நாடுகளிலும் பல்வேறு தொழிலகங்களில் பணியாற்றுகிறார்கள். கம்ப்யூட்டரே இவர்களது மூளை. சாதாரண மனிதர்களால் செய்ய இயலாதனவற்றை இவர்கள் மிக எளிதாகச் செய்யும் வல்லமை பெற்றவர்கள்!

முதல் இயந்திர மனிதன் பிறந்தது 1968ல். தாயகம் அமெரிக்கா. கலிஃபோர்னியா மாநிலத்தில் ஸ்டோன்ஃபோர்டு பல்கலைக் கழகம் உருவாக்கிய அந்த முதல் இயந்திர மனிதனின் பெயர் ''சிக்கி''. அவன் எட்ட இருந்து ''ரிமோட் கண்ட்ரோல்'' என்ற கருவியின் மூலம் இயக்கினார்கள். அடுத்த தலைமுறை இயந்திர மனிதனைப் படைத்த விஞ்ஞானிகள் கம்ப்யூட்டர் மூளையை அவனுக்குள்ளேயே பொதிந்து வைத்து, குறிப்பிட்ட வேலைகளை ஒன்றன்பின் ஒன்றாகத் தொடர்ந்து செய்யும்படி அமைத்தனர். ஆனால் கடந்த 16 ஆண்டுகளில் இயந்திர மனிதன் பெற்றுள்ள வளர்ச்சி மகத்தானது.

சாவி கொடுக்கப்பட்ட கடிகாரங்கள் போல் செய்ததையே திரும்பத் திரும்பச் செய்யும் இந்த இயந்திர மனிதர்களால் திடீரென்று ஏற்படும் சிக்கல்களைச் சமாளிக்க முடியாது. ஒருவரோடு ஒருவர் தொடர்பு கொள்ளவும் முடியாது. இனி அடுத்த இரண்டு ஆண்டுகளில் இயந்திர மனிதர்களிடம் இப்படிச் செய், அப்படிச் செய் என்று உத்தரவுகள் பிறப்பிக்க முடியும். நம்மிடம் பதிலுக்குப் பேச முடியாவிட்டாலும் இயந்திர மனிதர்கள் பிறர் சொல்வதைக் கேட்டு அதன்படிச் செயலாற்றுவர் என்கிறார் பீட்டர் பிளேக் என்ற விஞ்ஞானி. எலக்ட்ரானிக் கண்கள், காதுகள் இயந்திர மனிதர்களுக்கு உண்டு. இத்துடன் தொட்டு உணரும் திறனும் இவர்களுக்கு இப்பொழுது கிடைத்திருக்கிறது!

தொழில் துறையில்தான் இயந்திர மனிதர்கள் பணிபுரிவர் என்றில்லை. மருத்துவத்துறையிலும் அவர்கள் மகத்தான பணி புரிய வாய்ப்புகள் உள்ளன. முப்பரிமான எக்ஸ்ரே எடுக்கும் 'கேட்-ஸ்கான்' என்ற கருவியுடன் இணைக்கப்பட்டால் மூளையில் நுணுக்கமான அறுவைச் சிகிச்சைக்கும் இயந்திர மனிதர்கள் உதவ முடியும். இந்த இடத்தில் 'ஆபரேஷன்' செய்ய வேண்டும் என்பதை இயந்திர மனிதனால் கோடிட்டுக் காட்ட முடியும். இதனால் டாக்டர்கள் மூளையில் அதிக அளவு துளையிட வேண்டாம்.

இவ்வளவு பயன் உடைய இயந்திர மனிதர்கள் ஆண்டாண்டுதோறும் தம் பணித் திறத்தால் வளர்ந்து வரும்படிப் படைக்கப்படுவதால் சில தொழிலகங்கள் சற்றே பொறுத்துப் பார்த்து அதிகச் செயலாக்கம் உள்ள இயந்திர மனிதர்களை விலைக்கு வாங்கக் காத்திருக்கின்றன.

''ரோபாடிக்ஸ்'' என்ற பெயருடன் இயந்திர மனித அறிவியல் ஒரு தனித்துறையாகவே வளர்ந்து வருகிறது. அண்மை

தமிழ்ப் பத்திரிகைத் துறையில் சிறந்த சேவை புரிந்ததற்காக, 'தமிழரசு' நிருபர் திரு பி.வி. கிரீ அவர்களுக்கு 1984-ஆம் ஆண்டுக்கான வி. ஜி. பி. தமிழ் இலக்கியச் சிறப்பு விருதினை, மாண்புமிகு நிதியமைச்சர் நாவலர் டாக்டர் இரா. நெடுஞ்செழியன் அவர்கள் 11.5.85 அன்று வழங்கினார். அருகில் பன்னீர்தாஸ் சகோதரர்கள்.

ஆண்டுகளில் இயந்திர மனிதர்கள் விற்பனை 50 சதவிதம் கூடியுள்ளது என்று அமெரிக்க இயந்திர மனிதர்கள் தொழில் துறைக் கழக உறுப்பினர்கள் கூறியிருக்கிறார்கள்.

1983ல் 194.4 மில்லியன் டாலர் மதிப்புள்ள 'ரோபா'க்கள் அமெரிக்காவிலிருந்து ஏற்றுமதி செய்யப்பட்டுள்ளன. ஆனால் 1984 முற்பகுதியில் மட்டும் 148 மில்லியன் டாலர் மதிப்புள்ள 'ரோபா'க்கள் ஏற்றுமதியாயின. 1984ன் ஒட்டு மொத்தமான ஏற்றுமதி 300 மில்லியன் டாலருக்கும் அதிகமாக இருந்திருக்கலாம் என்று சொல்லப்படுகிறது.

விலை 20 சதவிகிதம் இறங்கி இருக்கிறது-அதாவது ஒரு இயந்திர மனிதனின் விலை 74,000 டாலரிலிருந்து 59,200 டாலராகக் குறைந்திருக்கிறது! விலை 20 சதவிகிதம் குறைந்துள்ள அதே நேரத்தில் இவற்றின் செயல்திறனோ 20 சதவிகிதம் கூடியுள்ளது. இவை தொழிலகங்களின் உற்பத்தித் திறனையும் 20 முதல் 30சதவிகிதம் கூடுதல் ஆக்கியுள்ளன என்று அமெரிக்க இயந்திர மனிதர்கள் தயாரிப்பாளர்கள் கழகத் தலைவர் வால்ட்டர் வெய்யில் கூறியிருக்கிறார்.

மோட்டார் வாகனத் தொழிற்சாலைகள், வீட்டு உபயோகச் சாதனத் தயாரிப்புக்கூடங்கள் விண்வெளியியல், மின்னணுவியல் தொழிலகங்கள் ஆகிய இடங்களில் இயந்திர மனிதர்கள் பணிபுரிகிறார்கள்.

அமெரிக்காவில் மட்டும் தற்பொழுது 13,000 இயந்திர மனிதர்கள் பல்வேறு தொழிலகங்களில் பணியாற்றி வருகிறார்கள். ஜப்பானில் இந்த எண்ணிக்கை 50,000. இயந்திர மனிதர்கள் உருவாக்கும் தொழில் நுட்பத் திறனில் அமெரிக்கா முன்னணியில் இருந்தாலும் இயந்திர மனிதர்களைப் பலவகைகளில் திறம்படப் பணிபுரிய வைப்பதில் ஜப்பான் சிறந்து விளங்குகிறது. தொழில்நுட்பவளர்ச்சிக்கும் அங்கே இப்பொழுதுள்ள அதிக ஆதரவு தரப்படுகிறது.

அமெரிக்கத் தயாரிப்பாளர்கள் குறைந்த வட்டிக்குக் கடன் வசதி, வரி செலுத்துவதில் கடன் வசதி, ஏற்றுமதிக்கு ஊக்கத் தொகை, தொழில் நுட்பத்தைக் கல்விக் கூடங்கள் வாயிலாக வளர்ப்பதற்கும் இயந்திர மனிதர்களை வெவ்வேறு துறைகளில் இயங்க வைக்கும் ஆய்வு முனைவுகளுக்கும் அமெரிக்க அரசின் ஆதரவை நாடியுள்ளனர்.

—அமெரிக்கத் தகவல் நிலையம்

திருச்சியில்
அம்பேத்கார் பிறந்தநாள் விழா

டாக்டர் அம்பேத்கார் 95-வது பிறந்த நாள் விழா திருச்சிராப்பள்ளியில் (29.5.85) நடைபெற்றது. தியாகராஜ பாகவதர் மண்றத்தில் நடந்த அவ்விழாவிற்கு மாண்புமிகு ஆதிதிராவிடர் நலத்துறை அமைச்சர் திரு. அ. அருணாசலம் அவர்கள் தலைமை தாங்கினார். மாண்புமிகு செய்தி அறநிலையத்துறை அமைச்சர் திரு. இராம. வீரப்பன் அவர்களும், மாண்புமிகு வீட்டு வசதித்துறை அமைச்சர் திரு. ந. நல்லுசாமி அவர்களும், மாண்புமிகு சமூக நலத்துறை அமைச்சர் திருமதி கோமதி சீனிவாசன் அவர்களும் அவ்விழாவில் கலந்து கொண்டனர். அதில் பங்கேற்றோர் ஆற்றிய சொற்பொழிவுச் சுருக்கம் வரிசையுற இங்கே தொகுத்தளிக்கப்படுகிறது:

டாக்டர் அம்பேத்கார் போன்ற மேதைகளின் அறிவை, வாழ்ந்த வாழ்வை, பெற்ற பெருமையை எடுத்துச் சொல்லுவதன் மூலம் இன்றைய இளைஞர்கள் ஒளிமயமான எதிர்காலம் காண வாய்ப்பேற்படும். இந்த வகையிலேயே தமிழக அரசு இப்படிப்பட்ட பேரறிவாளர்களுக்கு விழா எடுத்து வருகிறது.

—திரு. நா. கிருஷ்ணபாரதி, இ.ஆ.ப.,
இயக்குநர், செய்தி மக்கள்தொடர்புத்துறை

சமுதாயத்தில் தாழ்த்தப்பட்ட மக்களுக்காக மட்டுமல்ல; ஒடுக்கப்பட்ட - பின்தங்கிய -நசுக்கப்பட்ட மக்களின் உயர்வுக்காகவும், பெண்கள் எழுச்சி பெறவும் கூட அயராது பாடுபட்டவர்தான் டாக்டர் அம்பேத்கார். அவரது அன்றைய கனவுகளை-எண்ணத்தை ஈடேற்றும் வகையிலேயே இன்றைய தமிழக அரசு அரிய பல திட்டங்களைத் தீட்டிச் செயல்படுத்தி வருகிறது.

—திரு. வி. விஸ்வநாதன் இ.ஆ.ப.,
மாவட்ட ஆட்சித் தலைவர், திருச்சி

தாழ்த்தப்பட்ட மக்கள் இன்று தலை நிமிர்ந்து நடக்க டாக்டர் அம்பேத்கார் பிறந்தது தான் காரணம். அவருக்குப் பெற்றோர் இட்ட பெயர் பீமன்; ஆனால் அவரே் தனது ஆசிரியர் பெயரான அம்பேத்கார் என்ற பெயரையும் தன் பெயரோடு இணைத்துக்கொண்டார். அந்தப் பெயரே நிலைத்தது.

—செல்வி கங்கா.

டாக்டர் அம்பேத்கார் போல எங்கள் சமூகத்தில் வேறொருவர் பிறந்ததுமில்லை; பிறக்கப்போவதுமில்லை. அவர் ஒரு தனி மனிதரில்லை. ஒரு சகாப்தம்-விடிவெள்ளி. பல கோடி தாழ்த்தப்பட்ட மக்கள் சார்பில் அவருக்கு விழா வெடுக்கும் இந்த அரசைப் பாராட்டுகிறேன்.

திரு. தமிழரசன் எம்.எல் ஏ.,
பேரணாம்பட்டுத் தொகுதி.

நத்தையில் முத்தாய்ப் பிறந்தவர் டாக்டர் அம்பேத்கார். ஆயிரம் கைகள் மறைத்து நின்றாலும் ஆதவன் மறைவதில்லை; அதைப் போல, யார் எப்படி மறைக்க முயற்சி செய்தாலும் அம்பேத்கார் புகழ் மறையப் போவதில்லை! பள்ளி வாசலை மட்டுமே பார்த்திருந்த தாழ்த்தப்பட்ட இனத்தைப் பள்ளிக்கூட வாசலைப் பார்க்க வைத்தவர் அவர்!

—சிறுமி சாராமணி

சென்னை தலைநகராக இருந்தபோதிலும், தமிழகத்தின் மையப்பகுதி திருச்சிதான் என்று அன்றே சொன்னார் டாக்டர் அம்பேத்கார். அந்தக் காரணத்தாலேதான், திருச்சியைத் தலைநகராக்க வேண்டுமென்று மாண்புமிகு முதல்வர் அவர்களும் கூறினார்கள். டாக்டர் அம்பேத்கார் எழுதிய விதிகளையெல்லாம் அப்படியே தமிழகத்திலுள்ள தாழ்த்தப்பட்ட மக்களுக்குச் சலுகைகளாக வழங்கி வரும் தமிழ்நாடு அரசை எவ்வளவு பாராட்டினாலும் தகும்.

திரு. தங்கவேல், எம். எல். ஏ.,
வால்பாறைத் தொகுதி.

மெத்தப் படித்தவர், மேனாடு சென்றவர், மேலான பணிகளிலெல்லாம் ஈடுபட்டவர் என்பதனால் டாக்டர் அம்பேத்காருக்குப் பெருமை இல்லை; தன்னை ஏசியவர்கள், தனக்கு இன்னல் கொடுத்தவர்கள் பற்றியெல்லாம் ஒரு சுடுசொல் சொல்லாத சிறந்த மனிதாபிமானி அவர். அதனால்தான், நரேந்திரரை விவேகானந்தர் எனப் பாராட்டுவதைப் போல, ஈ.வெ.ராமசாமியைப் பெரியார் எனப் பாராட்டுவதைப் போல, மோகன் தாசைக் காந்தி என்று பாராட்டுவதைப் போல பீமாராவான அவர் அம்பேத்கார் என்ற அளவிலேயே பெருமையாகப் பேசப்படுகிறார்!

—பேராசிரியர் அ. வெ. இராசகோபால்

பேரறிஞர் அண்ணா அவர்களும் பிரிவினை கோரினார், டாக்டர் அம்பேத்காரும் பிரிவினை கோரினார். பிறகு இருவருமே கைவிட்டு விட்டனர். அண்ணாவைப் புரிந்துகொண்ட நான், டாக்டர் அம்பேத்காரையும் அறிந்துகொண்டவன். தமிழகத்தின் ஞானத் தலைவன் அண்ணா என்றால், இந்தியாவின் ஞானத் தலைவன் அம்பேத்கார்!

—திரு. எஸ். தங்கராசு எம். பி.,
பெரம்பலூர்.

'தோன்றிற் புகழோடு தோன்றுக' என்று வள்ளுவர் கூறியதுபோலத் தோன்றிய டாக்டர் அம்பேத்கார், என்னென்ன கொள்கைகளை-குறிக்கோள்களை நிறைவேற்றப் பாடுபட்டாரோ அதையெல்லாம் மக்கள் நெஞ்சிலே நிலைநிறுத்த இந்த அரசு பாடுபட்டு வருகிறது. உலக வரலாற்றிலே இடம்பெறும் அளவிற்கு வாழ்ந்த, வளர்ந்த, பாடுபட்ட அவர், தனிப்பட்ட சமூகத்திற்கு மட்டுமே சொந்தக்காரராக இல்லை; உலகிற்கே சொந்தக்காரராக உயர்ந்தார்!

திருமதி கோமதி சீனிவாசன்
மாண்புமிகு சமூகநலத்துறை அமைச்சர்.

டாக்டர் அம்பேத்காரின் பிறந்தநாள் விழா, டாக்டர் புரட்சித் தலைவர் அவர்கள் ஆட்சிப் பொறுப்பேற்ற பிறகுதான் தமிழகத்திலே சீரும் சிறப்புமாகக் கொண்டாடப்பட்டு வருகிறது. சென்னையில் கொண்டாடப்பட்டு வந்த இவ்விழாவை, அப்படி நடத்துவது தலைநகர மக்களோடு முடிந்துவிடும் என்பதால் மாவட்டத் தலைநகரில் நடத்தப்பட வேண்டுமென நான் கேட்டுக்கொண்டேன். இதற்கு அனுமதியளித்த மாண்புமிகு முதல்வர் அவர்களுக்கும், மாண்புமிகு செய்தி அறநிலையத்

நலிந்தோர்க்கு நல்லுதவி

திருச்சிராப்பள்ளியில் (29.5.85) அன்று நடைபெற்ற டாக்டர் அம்பேதகார் பிறந்தநாள் விழாவில் சமூகத்தில் நலிவுற்ற மக்களுக்கு இலவசத் தொழிற்கருவிகள், வீட்டு மனைப் பட்டா, வீடு கட்ட நிதியுதவி ஆகியவை வழங்கப்பட்டன.

மாண்புமிகு செய்தி-அறநிலையத்துறை அமைச்சர் திரு இராம. வீரப்பன் அவர்கள் வழங்கிய அவை பற்றிய விவரம் வருமாறு:

சமூக நலத்துறை மூலம் அளிக்கப்பட்ட தையல் இயந்திரங்கள் —	48
பிற்படுத்தப்பட்டோர் நலத்துறை மூலம் அளிக்கப்பட்ட சலவைப் பெட்டிகள் —	10
ஆதிதிராவிடர் நலத்துறை மூலம் அளிக்கப்பட்ட வீட்டுமனைப் பட்டா —	37
வீட்டு மனைப் பட்டா (பொது) —	178
'தாட்கோ' மூலம் 100 பேருக்கு வீடுகட்ட நிதியுதவி ரூ. —	1,09,000

இதுதவிர, டாக்டர் அம்பேத்கார் பற்றிய பேச்சுப் போட்டியிலும், கட்டுரைப் போட்டியிலும் வெற்றி பெற்ற மாணவ மாணவிகளுக்கு மாண்புமிகு வீட்டு வசதித்துறை அமைச்சர் திரு ந. நல்லுசாமி அவர்கள் பரிசுகள் வழங்கினார்.

விழா முடிவில்-செய்தி மக்கள் தொடர்புத் துறை துணை இயக்குநர் திரு வி.டி. வீரப்பன் நன்றி கூறினார்.

துறை அமைச்சருக்கும் திருச்சி மாவட்ட மக்கள் சார்பில் பெரிதும் நன்றி தெரிவிக்கக் கடமைப்பட்டிருக்கிறேன்.

திரு. அ. அருணாசலம்
மாண்புமிகு ஆதிதிராவிடர் நலத்துறை அமைச்சர்.

பலத்த எதிர்ப்பிருந்தபோதிலும், டாக்டர் அம்பேத்கார் கேட்டுக்கொண்டதன்பேரில் அவர் கருத்துக்களைப் புத்தகமாக வெளியிட்ட பெருமை தந்தை பெரியாருக்கு உண்டு; அதனால், பெரியார் அவர்கள் பல்லாண்டுக் காலம் வாழ்ந்த திருச்சி மாநகரில் இவ்விழா நடத்தப்படுவது மிகவும் பொருத்தமுடையதாகும். பெரியார் வழிவந்த பேரறிஞர் அண்ணா வழி நடக்கும் இந்த அரசுதான் டாக்டர் அம்பேத்கார் படத்தைச் சட்டமன்றத்திலே வைத்துப் பெருமைப்படுத்தியது. அமெரிக்க நாட்டிலே கூட கறுப்பரை வேலைக்கமர்த்தும் நிலையிருக்கையில் - இங்கே நம்மில் பலர் தாழ்த்தப்பட்டோருக்கு வேலை வாய்ப்புத்தர யோசிக்கும் நிலை இருப்பது வருந்தத்தக்கது. நான் இந்தச் சமூகத்தைச் சேர்ந்த மூவரை என்னிடம் வேலைக்கமர்த்தி

யிருக்கிறேன். இப்படி எல்லோரும் முன்வர வேண்டும்.

திரு. ந. நல்லுசாமி
மாண்புமிகு வீட்டுவசதித்துறை
அமைச்சர்.

டாக்டர் அம்பேத்கார் அவர்களின் படத்தை இங்கே திறந்து வைத்ததில் நான் மிகவும் பெருமை கொள்கிறேன். இப்படிப் பட்ட அறிஞர்களுக்கு விழா எடுப்பதாலேயே-விழா நடத்தும் அரசு இது என்று சிலர் கேலி பேசுகிறார்கள். ஆம், விழா நடத்தும் அரசு தான் இது; அதனால்தான் விழாத அரசாக இருக்கிறது. இந்த அரசுதான் டாக்டர் அம் பேத்காரின் நூறாவது பிறந்தநாள் விழாவை யும் நான்காவது முறையாக ஆட்சிக்கட்டிலில் ஏறி எல்லோரும் வியக்கும்படி கொண்டாட விருக்கிறது. இணையற்ற தலைவர்களின் லட்சி யங்களை இன்றைய சமுதாயம் ஏற்றாகவேண் டும் என்கிற குறிக்கோளில்தான் இப்படிப் பட்ட விழாக்கள் நடத்தப்படுகின்றன.

டாக்டர் அம்பேத்கார் பெயராலே இப் போது இயக்கம் நடத்துகிறவர்களைவிட 42 ஆண்டுகளுக்கு முன்பே இந்த நாட்டில் அம் பேத்காரின் புகழ்பரப்பிய தொண்டன் நான். ஆனால் அதைச் சொல்லி அரசியல் லாபம் பெற முனைபவன் அல்ல.

அவர் பெயரால் இயக்கம் நடத்தாவிட் டாலும் நாங்கள் தான் -மாண்புமிகு முதல்வர் டாக்டர் புரட்சித்தலைவர் அவர்களின் கீழான இந்த அரசுதான் ஆதிதிராவிட மக்கள் மேன் மைக்காக ஒரு ஐந்ததாண்டுத் திட்டத்தையே அறிவித்திருக்கிறது.

டாக்டர் அம்பேத்கார் பெயரால் தனி மாவட்டம் அமைக்கவேண்டும், அதற்காகப் போராடி தீக்குளிக்கவும் தயார் என்றெல்லாம் இங்கே பேசினார்கள். உயிர்த்தியாகம் செய்ய இளைஞர்களைத் தூண்டிவிட்டு, அரசியல் ஆதா யம் தேட முனைவது அறிவுடைமையாகாது. வக்கீலுக்குப் படிக்கப்போன காந்தியடிகளுக் குத் தேசப்பற்றை-சுதந்திர தாகத்தை உண் டாக்கி, இந்தியாவுக்குத் திரும்பச் செய்த - தமிழகத்தில் பிறந்த தில்லையாடி வள்ளி பெய ரால் மாவட்டம் அமைப்பதா? மராட்டிய மாநிலத்தில் பிறந்த டாக்டர் அம்பேத்கா ருக்குத் தமிழகத்திலே மாவட்டம் அமைப் பதா? நீங்களே சிந்தியுங்கள். ஓட்டையை அடைப்பதென்றால் முதலில் அது எங்கேயிருக் கிறதென்று கண்டு பிடியுங்கள்; நல்ல கப்பலை ஓட்டையாக்க முயலாதீர்கள். இளைய தலை முறையினரைத் தூண்டிவிட்டு அவர்களைப் பலிகொடுக்கிற சண்டாளத் தனத்தை யாரும் செய்யாதீர்கள்.

திரு. இராம. வீரப்பன்
மாண்புமிகு செய்தி அறநிலையத்துறை
அமைச்சர்.

உரைத்தொகுப்பு: இல. இராசேந்திரன்

அடுத்த இதழ்
1-7-1985
ஐந்தாண்டுப்
பணிகள்
தொகுப்பு
மலராக
வெளிவருகிறது!

தமிழரசு
திருவள்ளுவர் ஆண்டு 2016
குரோதன - ஆனி 2
மலர் : 15 இதழ் : 24
16-6-1985

ஆசிரியரும் வெளியிடுபவரும் : தமிழ்நாடு அரசு செய்தி மக்கள் தொடர்பு இயக்குநர், சென்னை.
அரசினர் தோட்டம் தமிழரசு அச்சகத்தில் அச்சிடப்பட்டது.
முகவரி : தமிழரசு அலுவலகம், அரசினர் தோட்டம், சென்னை-600 002.

"கோ-ஆப்டெக்ஸ் ஆடைகள்" என
பார்த்தாலே தெரிகிறது
கோ-ஆப்டெக்ஸ்
கைத்தறி

இலங்கைக்கு இந்தியத் தூதராக நியமிக்கப்பட்டுள்ள திரு ஏ. என். தீட்சித், மாண்புமிகு முதல்வர் டாக்டர் எம்.ஜி ஆர் அவர்களை 26•5•85 அன்று தலைமைச் செயலகத்தில் சந்தித்தார்.

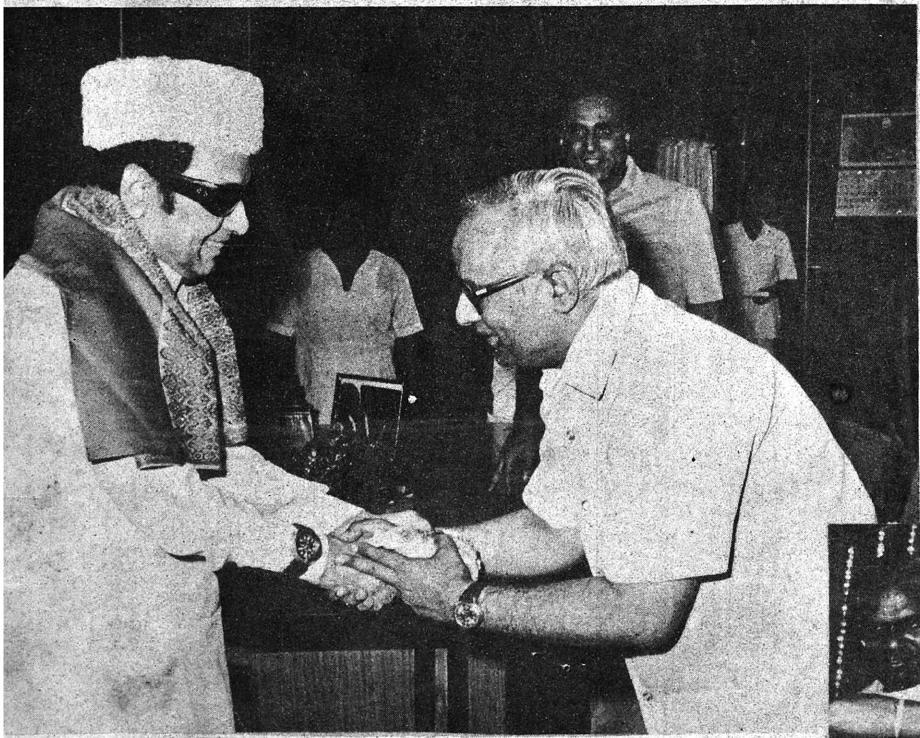

சென்னை பெசன்ட் நகர் வீட்டு வசதி வாரிய அங்காடி வளாகத்தில் 3.6.85 அன்று வீட்டுச் சேவை மையத்தை, மாண்புமிகு வேலை வாய்ப்பு மற்றும் மறுவாழ்வுத்துறை அமைச்சர் திரு டி. இராமசாமி அவர்கள் தலைமையில், மாண்புமிகு நிதி அமைச்சர் டாக்டர் நாவலர் இரா. நெடுஞ்செழியன் அவர்கள் திறந்து வைத்தார்.

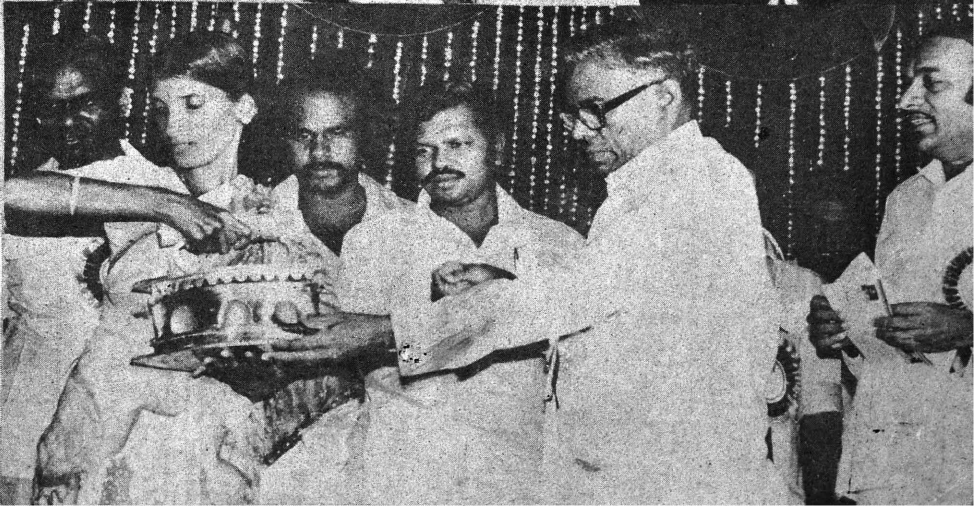

திருச்சிராப்பள்ளியில் (29.5.85) நடைபெற்ற டாக்டர் அம்பேத்கார் பிறந்தநாள் விழாவில் மாண்புமிகு செய்தி-அறநிலையத்துறை அமைச்சர் திரு இராம. வீரப்பன் அவர்கள் நலிந்தோருக்குத் தொழிற் கருவிகள் வழங்கினார். மாண்புமிகு வீட்டு வசதித்துறை அமைச்சர் திரு ந. நல்லுசாமி அவர்களும், மாண்புமிகு ஆதிதிராவிடர் நலத்துறை அமைச்சர் திரு அ. அருணாசலம் அவர்களும் உடன் உள்ளனர்.